UNIVERZITA J. E. PURKYNĚ V ÚSTÍ NAD LABEM
Fakulta zdravotnických studií

UNIVERZITA JANA EVANGELISTY PURKYNĚ
V ÚSTÍ NAD LABEM
FAKULTA ZDRAVOTNICKÝCH STUDIÍ

INFORMAČNÍ PRŮVODCE A STUDIJNÍ PLÁNY PRO AKADEMICKÝ ROK 2026/2027



Kovářová, M., Kučerová, B., Machaloušová, K., Kovalová, H.

Autoři Ing. Martina Kovářová
Ing. Barbora Kučerová
Kamila Machaloušová
Ing. Helena Kovalová

Editoři: Ing. Martina Kovářová
Ing. Barbora Kučerová
Kamila Machaloušová
Ing. Helena Kovalová

Recenzenti: PhDr. Kateřina Tichá, Ph.D.
Grafika a návrh obálky: Ing. Martina Kovářová
Ing. Barbora Kučerová
Kamila Machaloušová
Ing. Helena Kovalová

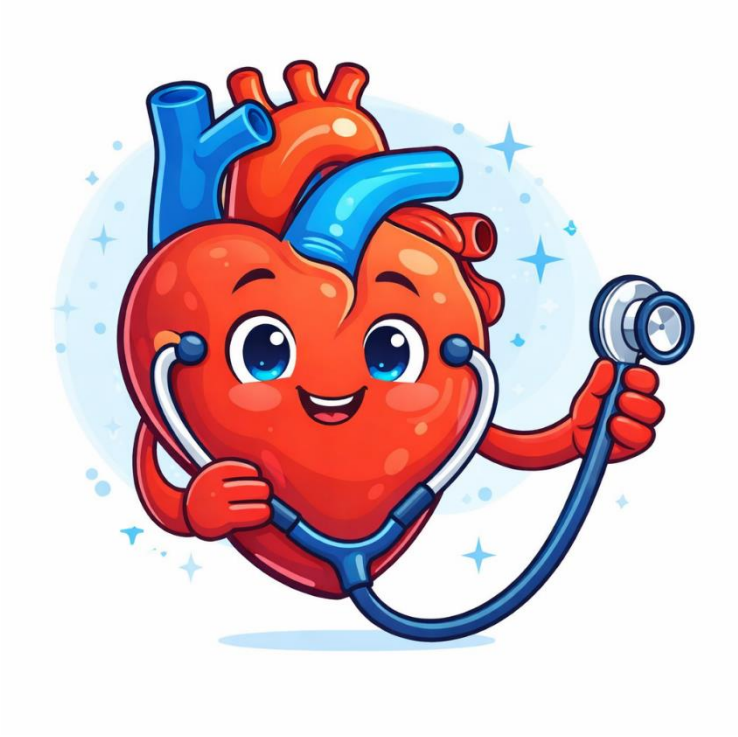

Obsah

FAKULTA ZDRAVOTNICKÝCH STUDIÍ UJEP 1
TOP FAKTA O FZS 1
HISTORIE FZS UJEP 2
KONTAKTY 3
Vedení fakulty 4
Studijní oddělení 4
Aktuální složení Akademického senátu FZS UJEP 5
Katedry fakulty 5
Poradenské centrum UJEP 8
PRŮKAZ STUDENTA 9
STUDIJNÍ AGENDA - STAG 10
Přihlášení do STAG 11
Zápis předmětů na semestr 12
Nahlížení do spisu 15
Nastavení notifikací příchozích zpráv do e-spisu 16
Potvrzení o studiu 17
Formuláře a žádosti 18
Úřední hodiny Studijního oddělení FZS UJEP 19
Důležité ze Studijního a zkušebního řádu 20
Předzápis 20
Poplatky za studium 21
STUDIJNÍ PLÁNY – PREZENČNÍ FORMA STUDIA 22
STUDIJNÍ PLÁNY – KOMBINOVANÁ FORMA STUDIA 47
STUDIJNÍ PLÁNY – CELOŽIVOTNÍ VZDĚLÁVÁNÍ 66
STUDIJNÍ PLÁNY – DOKTORSKÉ STUDIUM 72
TERMÍNY KONZULTACÍ PRO STUDENTY KOMBINOVANÉ FORMY 74
HARMONOGRAM AK. ROKU 2026/2027 81
MEZINÁRODNÍ MOBILITA 98
ERASMUS+ 98
DALŠÍ PROGRAMY 100
STUDIJNÍ A ZKUŠEBNÍ ŘÁD UJEP 103

STIPENDIJNÍ ŘÁD 125
Vyhlášená stipendia 131
DŮLEŽITÉ ODKAZY A INFORMACE 132





UNIVERZITA J. E. PURKYNĚ V ÚSTÍ NAD LABEM

Fakulta zdravotnických studií

FAKULTA ZDRAVOTNICKÝCH STUDIÍ UJEP

TOP FAKTA O FZS

- **Nejmladší fakulta** Univerzity Jana Evangelisty Purkyně
- **Atraktivní obory**: 9 bakalářských oborů, 2 navazující magisterské
- **Doktorské studium**
- programy **celoživotního vzdělávání**
- Výuka předmětů ve spolupráci s dalšími středisky, např. s **Ústavem biomedicíny a laboratorní diagnostiky**

ÚSTAV BIOMEDICÍNY A LABORATORNÍ DIAGNOSTIKY FAKULTY ZDRAVOTNICKÝCH STUDIÍ UNIVERZITY J. E. PURKYNĚ V ÚSTÍ NAD LABEM A KRAJSKÉ ZDRAVOTNÍ, a.s. – MASARYKOVY NEMOCNICE V ÚSTÍ NAD LABEM, o.z.

- Nahrazení bakalářských prací **praktickými zkouškami**
- **17 klinik** s Krajskou zdravotní, a.s.
- **Tvůrčí činnost** v rámci jednotlivých kateder
- **Výzkumná a vědecká činnost**, realizace projektů v rámci Horizon Europe, Grantové agentury ČR a RUR, spolupráce s dalšími výzkumnými pracovišti v ČR i mimo ni
- **Simulační centra a laboratoře**
- Podporujeme cestování v rámci **ERASMUS+**





HISTORIE FZS UJEP

2003 – Vznik **Ústavu zdravotnických studií** UJEP (dále ÚZS) coby reakce na vstup ČR do EU a s tím spojenými požadavky zdravotnických pracovišť regionu na vzdělávání nelékařských zdravotnických profesí

2012 - Transformace ÚZS na **Fakultu zdravotnických studií** UJEP (dále FZS). Prvním děkanem byl zvolen doc. MUDr. Miroslav Tichý, CSc

2019 - K bakalářským programům přibylo **navazující magisterské studium** Organizace a rozvoj zdravotnických zařízení

2020 – **Rozšíření původních bakalářských programů** (všeobecné ošetřovatelství, porodní asistence, ergoterapie, fyzioterapie) o programy Pediatrické ošetřovatelství, Zdravotnické záchranářství, a další navazující magisterský program Učitelství odborných předmětů pro zdravotnické školy

2021 – Další bakalářský program Radiologický asistent

2022 - **Stěhování do nové moderní budovy** v areálu Krajské zdravotní, a.s. pro zvýšení kvality výuky

2023 – Přibyly studijní programy Biomedicínská technika a Ochrana a podpora zdraví

2023 – smlouva o vzájemné spolupráci FZS UJEP a **Zdravotnické záchranné služby Ústeckého kraje**

2025 – nabídka **mikrocertifikátů**, např. Laktační poradenství

2026 – Rozšíření nabídky o **doktorské studium**, konkrétně Řízení a efektivita zdravotnictví







KONTAKTY

Adresa: **Fakulta zdravotnických studií UJEP**
Sociální péče 3652/13
400 11, Ústí nad Labem
tel: +420 475 284 210

Web: **https://fzs.ujep.cz/cs/**

Rektorát UJEP Pasteurova 3544/1 400 96 Ústí nad Labem http://www.ujep.cz https://myjsmeujep.cz/	tel.: +420 475 286 166
Správa kolejí a menz UJEP Klíšská 129/79 400 96 Ústí nad Labem http://skm.ujep.cz	tel.: +420 475 287 241
Knihkupectví UJEP Pasteurova 3544/1 400 96 Ústí nad Labem http://knihkupectvi.ujep.cz	tel.: +420 475 286 044
Vědecká knihovna UJEP Pasteurova 5, 400 96 Ústí nad Labem http://knihovna.ujep.cz/	tel.: +420 475 286 024 tel.: +420 475 286 025



Vedení fakulty

Děkan fakulty	**doc. PhDr. Michal Vostrý, PhDr.** tel.: +420 475 284 233 michal.vostry@ujep.cz
Proděkan pro studium	**PhDr. Kateřina Tichá, Ph.D.** tel.: +420 475 284 230 katerina.ticha@ujep.cz
Proděkan pro vědu a zahraniční vztahy	**PhDr. Mgr. Patrik Christian Cmorej, Ph.D.** tel.: +420 475 284 312 patrik.cmorej@ujep.cz
Proděkan pro rozvoj a kvalitu	**RNDr. Karel Hrach, Ph.D.** tel: +420 475 284 250 karel.hrach@ujep.cz
Tajemník fakulty	**Ing. Miloš Němeček** tel.: +420 475 284 222 milos.nemecek@ujep.cz
Asistentka děkana	**Andrea Šramotová** tel.: +420 475 284 231 andrea.sramotova@ujep.cz

Studijní oddělení

Vedoucí studijního oddělení **Studijní obory:** Ergoterapie, Fyzioterapie	**Kamila Machaloušová** tel.: +420 475 284 272 mobil: +420 725 316 840 kamila.machalousova@ujep.cz
Referentka studijního oddělení *čerpá rodičovskou dovolenou*	**Ing. Barbora Kučerová** –*čerpá rodičovskou dovolenou* tel.: +420 475 284 214 barbora.kucerova@ujep.cz
Referentka studijního oddělení **Studijní obory:** Radiologická asistence, Biomedicínská technika, Zdravotnické záchranářství, navazující magisterské obory	**Ing. Helena Kovalová** tel.: +420 475 284 214 helena.kovalova@ujep.cz
Referentka studijního oddělení **Studijní obory:** Všeobecné ošetřovatelství Pediatrické ošetřovatelství Porodní asistence Ochrana a podpora zdraví	**Ing. Martina Kovářová** tel.: +420 475 284 215 martina.kovarova@ujep.cz

Aktuální složení Akademického senátu FZS UJEP

https://fzs.ujep.cz/cs/akademicky-senat-fzs-ujep

Katedry fakulty

KATEDRA FYZIOTERAPIE (KF)

Studijní program:

• **Fyzioterapie**	
Vedoucí katedry	**Mgr. Ondřej Kališko** tel.: +420 475 284 258 ondrej.kalisko@ujep.cz
Sekretářka Tajemník katedry a rozvrhář pro studijní program Fyzioterapie:	**Miroslava Bernášková** tel.: +420 475 284 251 miroslava.bernaskova@ujep.cz

KATEDRA ERGOTERAPIE (KE)

Studijní program:

• **Ergoterapie**	
Vedoucí katedry	**PhDr. Hana Kynštová, Ph. D** tel.: +420 475 284 277 hana.kynstova@ujep.cz
Sekretářka katedry Tajemník katedry a rozvrhář pro studijní program Ergoterapie	**Jana Vytisková** tel.: +420 475 284 242 jana.vytiskova@ujep.cz

KATEDRA OŠETŘOVATELSTVÍ (KO)

Studijní programy:

• **Všeobecné ošetřovatelství**	
• **Pediatrické ošetřovatelství**	
Vedoucí katedry	**MUDr. Josef Liehne** tel: +420 475 284 262 josef.liehne@ujep.cz
Sekretářka katedry Tajemník katedry a rozvrhář pro studijní programy Všeobecné a Pediatrické ošetřovatelství	**Vladimíra Kofroňová** tel.: +420 475 284 263 vladimira.kofronova@ujep.cz

KATEDRA SPECIFICKÝCH ZDRAVOTNICKÝCH DISCIPLÍN (KSZD)

Studijní programy:

Bakalářské studijní programy

- **Porodní asistence**
- **Ochrana a podpora zdraví**

Navazující magisterské programy

- **Organizace a řízení ve zdravotnictví**
- **Učitelství odborných předmětů pro zdravotnické školy**

Vedoucí katedry	**PhDr. Ing. Lucia Mičíková, MPH** tel: +420 475 284 287 lucia.micikova@ujep.cz
Tajemník katedry a rozvrhář pro studijní programy Organizace a řízení ve zdravotnictví, Porodní asistence, Ochrana a podpora zdraví	**Ing. Šárka Nováková** tel.: +420 475 284 232 sarka.novakova@ujep.cz
Pověřena vedením studijního programu Učitelství odborných předmětů pro zdravotnické školy	**Ing. Lenka Borkovcová** tel.: +420 475 284 236 lenka.borkovcova@ujep.cz

KATEDRA ZÁCHRANÁŘSTVÍ, RADIOLOGIE A BIOMEDICÍNSKÉ TECHNIKY (KZR)

Studijní programy:

- **Biomedicínská technika**
- **Radiologická asistence**
- **Zdravotnické záchranářství**

Vedoucí katedry	**Mgr. Alena Kohlová** tel: +420 475 284 261 alena.kohlova@ujep.cz
Sekretářka katedry	
Tajemník katedry a rozvrhář pro studijní programy Biomedicínská technika, Radiologická asistence a Zdravotnické záchranářství	**Bc. Radka Gleindeková** tel.: +420 475 284 321 radka.gleindekova@ujep.cz

ODDĚLENÍ INFORMAČNÍCH TECHNOLOGIÍ

Vedoucí oddělení	**Ing. Jan Povolný** tel.: +420 475 284 245 jan.povolny@ujep.cz
Biomedicínský technik	**Mgr. Nela Kubová, Ph.D.** tel.: +420 475 284 244 nela.kubova@ujep.cz
Technik výpočetní techniky	**Lukáš Kadlec** tel.: +420 475 284 229 lukas.kadlec@ujep.cz
Technik výpočetní techniky	**Ondřej Beránek** tel.: +420 475 284 244 ondrej.beranek@ujep.cz

LABORATOŘE

Laboratoř pro studium pohybu

Telefonický kontakt	+420 475 284 249
Vedoucí laboratoře	**Mgr. Marek Jelínek, Ph.D.** tel.: +420 475 284 246 marek.jelinek@ujep.cz
Statistik	**RNDr. Karel Hrach, Ph.D.** tel.: +420 475 284 250 karel.hrach@ujep.cz
IT specialista	**Ing. Jan Povolný** tel.: +420 475 284 244 jan.povolny@ujep.cz

Laboratoř prevence a podpory zdraví při FZS UJEP

Telefonický kontakt	+420 475 284 257
Vedoucí laboratoře	**Mgr. Lucie Libešová** tel.: +420 475 284 219 lucie.libesova@ujep.cz
Odborný pracovník	**doc. PhDr. Mgr. Michal Vostrý, Ph.D.** tel.: +420 475 284 264 michal.vostry@ujep.cz

Poradenské centrum UJEP

Poradenské centrum UJEP je celouniverzitní pracoviště zastřešující poradenství pro uchazeče a studenty se specifickými potřebami, **kariérní poradenství**, **psychologické poradenství** a **speciálně-pedagogické poradenství** a poskytující služby v těchto oblastech uchazečům o studium, studentům na všech fakultách UJEP ve všech formách a stupních studia a zaměstnancům UJEP.

Kontakty

Mgr. Vladimír Ráha
Tel. +420 778 511 833
vladimir.raha@ujep.cz

Ing. Stanislava Muláčková
Tel. +420 602 630 953
stanislava.mulackova@ujep.cz

Webové stránky

https://www.ujep.cz/cs/poradenske-centrum-ujep

https://poradenske-centrum.ujep.cz/cs/



EVROPSKÁ UNIE
Evropské strukturální a investiční fondy
Operační program Výzkum, vývoj a vzdělávání

MINISTERSTVO ŠKOLSTVÍ, MLÁDEŽE A TĚLOVÝCHOVY

PRŮKAZ STUDENTA

Žádost o zhotovení průkazu studenta se podává pouze elektronicky na http://kas.ujep.cz/

- Horní menu –> Žádost o průkaz – Elektronická žádost

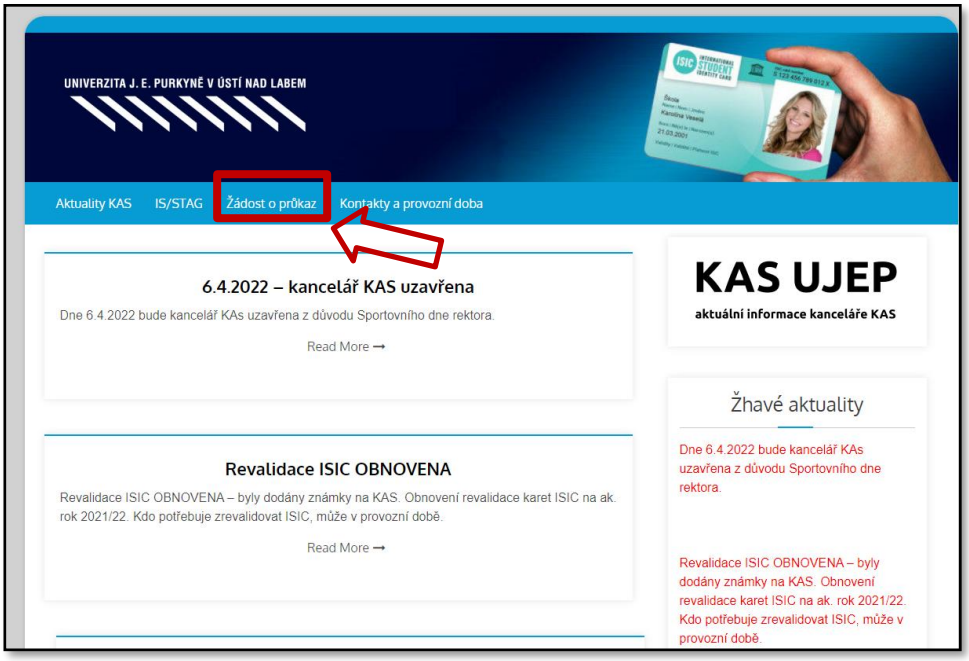

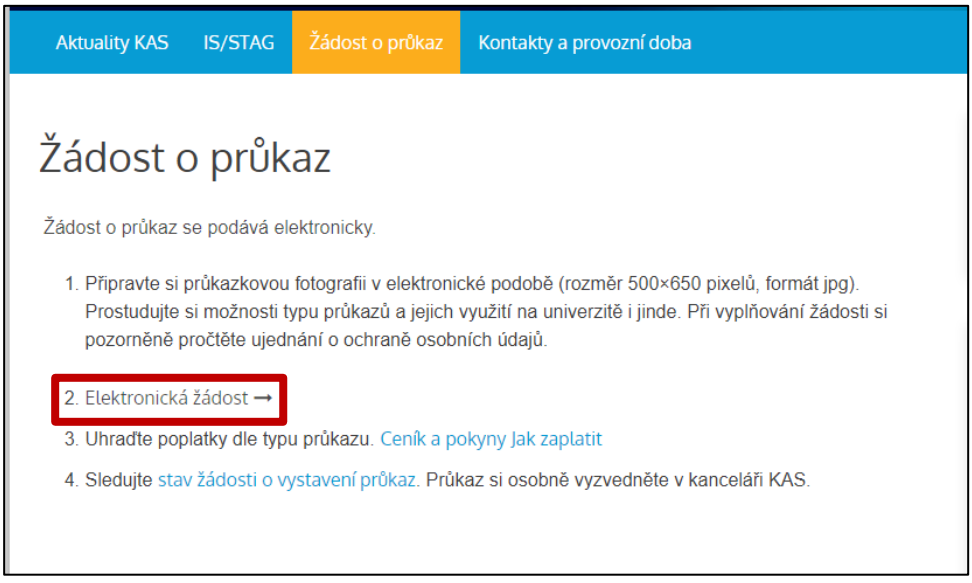

Po kliknutí na odkaz bude uživatel přesměrován na informační systém STAG UJEP, a to do sekce **Průkazy**, kde si v pravé části stránky vyplní a odešle **formulář** se žádostí o vystavení průkazu. Hotový průkaz si **po výzvě** lze vyzvednout osobně v **kanceláři KAS** v úředních hodinách, které jsou uveřejněny na výše uvedených webových stránkách kanceláře.

STUDIJNÍ AGENDA - STAG

Informační systém STAG UJEP – pro studijní účely je k dispozici informační systém „STudijní AGenda" http://stag.ujep.cz, vstup do portálu: https://portal.ujep.cz/

Student na uvedené adrese nalezne:

- informace o studijním plánu studovaného studijního oboru,
- osobní rozvrh studenta, rozvrhy místností, konzultační hodiny akademických pracovníků,
- informace o vyučovaných předmětech včetně personálního zabezpečení, aktuální anotace předmětů,
- požadavky pro udělení zápočtu či zkoušky u jednotlivých před o výsledku klasifikace,
- informace o doporučené literatuře u jednotlivých předmětů,
- termíny zápočtů a zkoušek.

Pomocí STAG student:

- sleduje výsledky svého studia
- zapisuje předměty pro příslušný studovaný akademický rok (tvoří svůj osobní rozvrh),
- přihlašuje se nebo odhlašuje na termíny zápočtů a zkoušek,
- přihlašuje téma bakalářské či diplomové práce,
- hodnotí kvalitu výuky.

Použité zkratky:

KE	Katedra ergoterapie
KF	Katedra fyzioterapie
KO	Katedra ošetřovatelství
KZR	Katedra záchranářství, radiologie a biomed. techniky
KSZD	Katedra specifických zdravotnických disciplín
KB	Kreditní body
CV	Cvičení
PŘ	Přednáška
SEM	Seminář
ZAKONČ.	Způsob zakončení předmětu
ZP	Zápočet
ZK	Zkouška
DOPORUČENÝ	Doporučený rok a semestr pro absolvování předmětu
L, LS	Letní semestr
Z, ZS	Zimní semestr
SZ	Státní zkouška
*	Navazující prerekvizita
**	Pevná prerekvizita



Přihlášení do STAG

Po převedení do statutu studenta bude na osobní e-mail studenta odesláno

- **osobní číslo studenta** ve tvaru D26…
- tzv. **eduID** ve tvaru st...

Student se do portálu STAG přihlásí na webové adrese https://portal.ujep.cz pomocí svého **uživatelského jména (eduID) a hesla**.

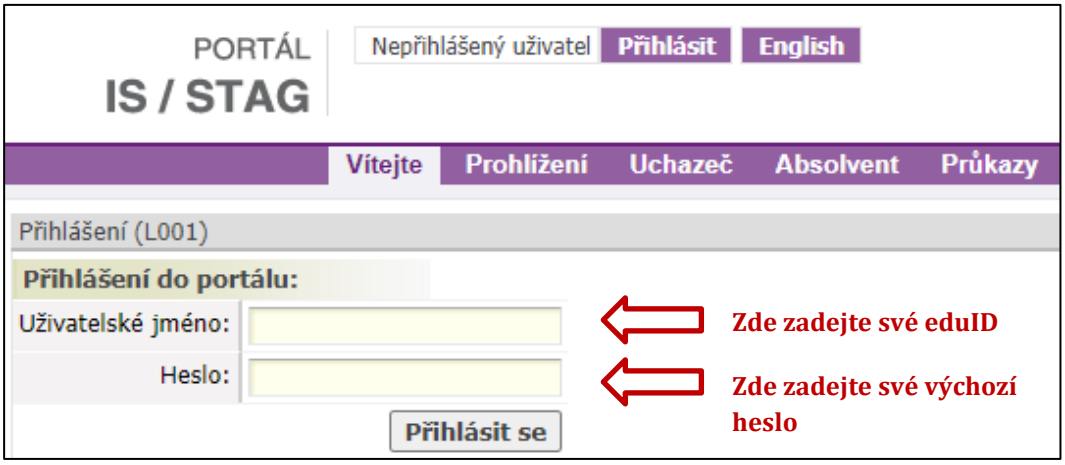

- **Výchozí heslo** do systému STAG**: x + rodné číslo** (bez lomítek, pomlček, mezer, či jiných oddělovacích znamének, např. **x0123456789).**

Pozor! Student má povinnost si po prvním přihlášení své výchozí heslo změnit a vždy držet v tajnosti, čímž zabezpečí svůj přístup k IS/STAG!

Zápis předmětů na semestr

Student si volí osobní studijní plán na následující semestr formou elektronického zápisu předmětů, tj. formou zápisu povinných, případně volitelných nebo výběrových předmětů na následující semestr v systému STAG. Přehled všech předmětů pro jednotlivé studijní programy je k dispozici v kapitole Studijní plány.

Zápisem předmětů si student zároveň vytváří svůj rozvrh.

1. Po přihlášení do STAG klikněte na odkaz **Moje studium** v horním menu, a poté přejděte do sekce **Předzápis** (horní polovina levého menu).

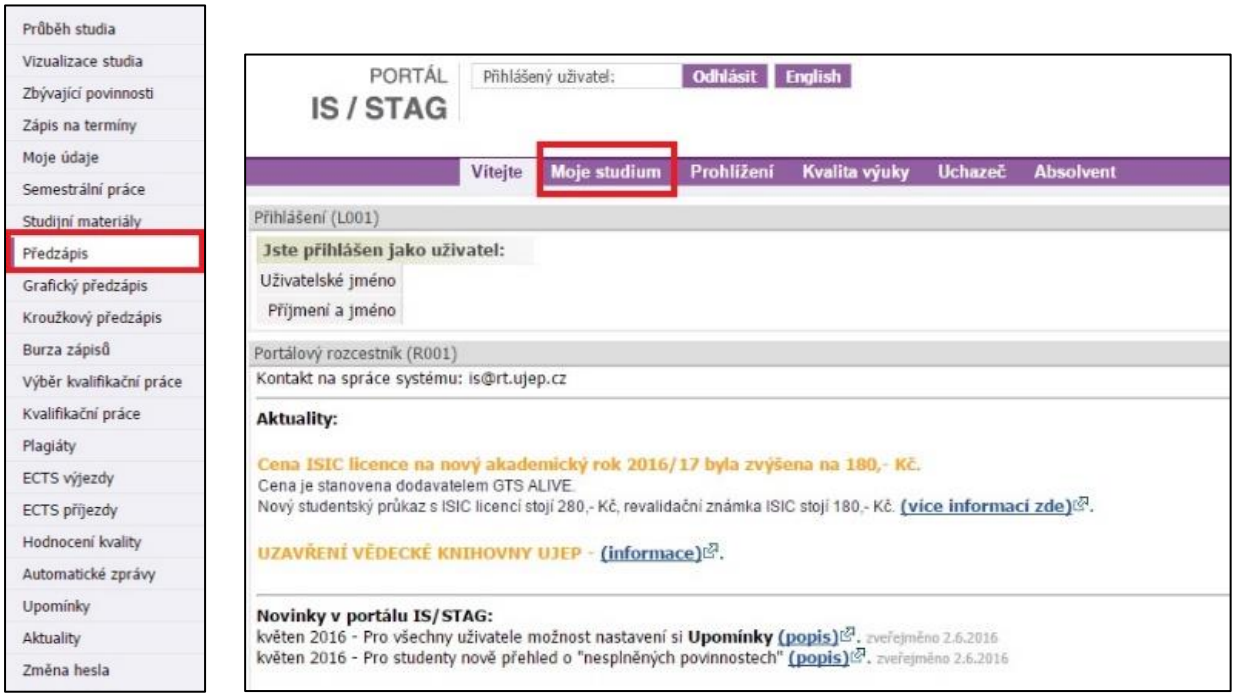

2. Zde si vyberte Povinné předměty (resp. Povinně volitelné předměty). Vpravo se vám objeví **Povinné předměty** (resp. Povinně volitelné předměty) vašeho oboru. Klikněte na zkratku předmětu (např. **KE/AN1E9**), a objeví se vám rozvrhové akce.

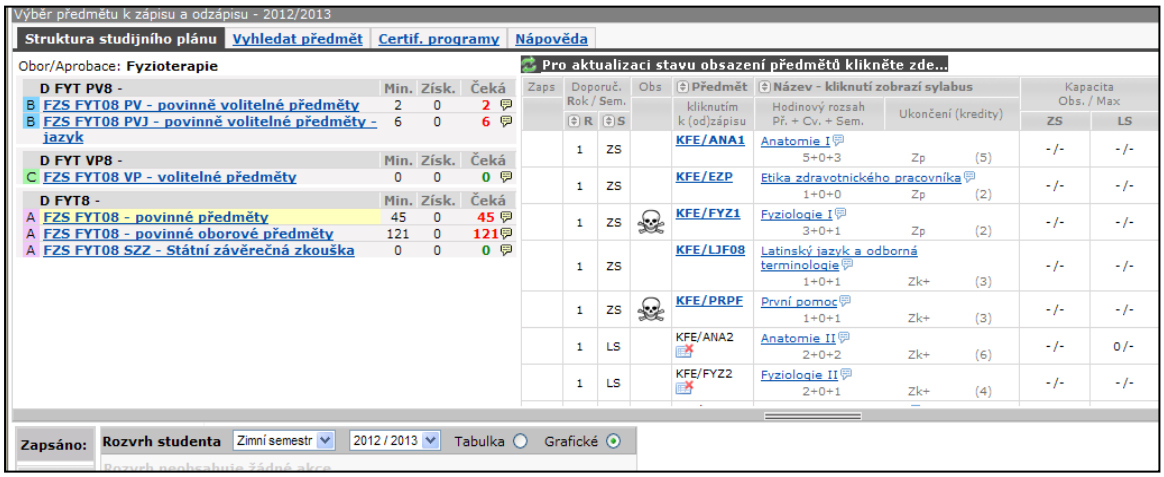

3. U každého předmětu si dle hodinového rozsahu (Př.+Cv.+Sem.) zvolíte kliknutím napravo v rámečku přednášku, cvičení, popř. seminář a rozvrhové akce zapíšete kliknutím na Uložit změny.

Pokud má předmět přednášku i cvičení, popř. seminář, musíte vybrat všechny akce najednou!!!

U úspěšně zapsaného předmětu se vám objeví zelený čtvereček se zelenou značkou, symbolizující zapsanou skupinu předmětu, viz tabulka.

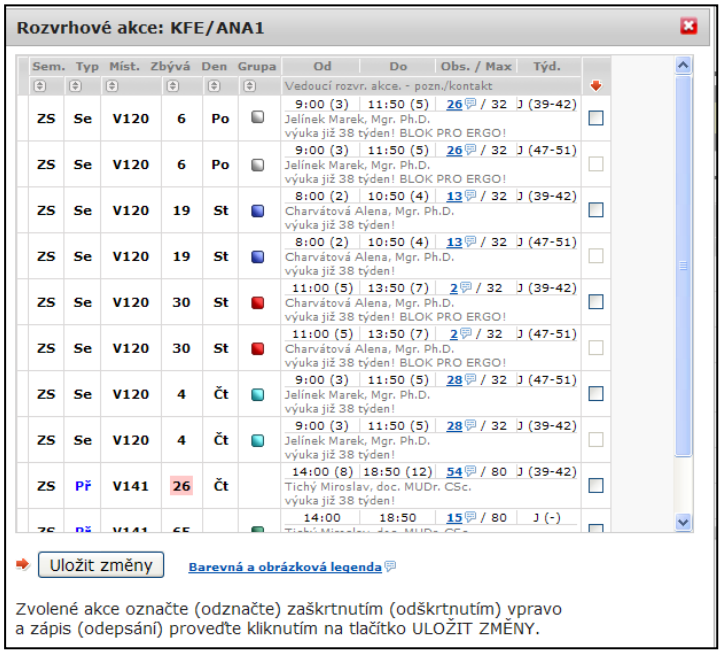

4. Při zápisu se řiďte studijním plánem vašeho oboru, pro kontrolu je možné použít sekci Vizualizace studia.

5. Pokud chcete provést změnu u již zapsaného předmětu (opravit Př., Cv.), opět klikněte na zkratku předmětu, zrušte původně zvolenou rozvrhovou akci (kliknutím na označený čtvereček), označte novou a opět klikněte na **Uložit změny**.

6. Pokud předmět nemá rozvrh, je označen zvláštním symbolem s červeným křížkem, nelze si jej zapsat. Na katedře si ověřte, zda se předmět skutečně nebude vyučovat. Může se též jednat o předměty jiného semestru, než na který se provádí předzápis. V případě nejasností s rozvrhem (malá kapacita, překrývání povinných předmětů) se obracejte na tajemníky kateder, ev. rozvrháře. V případě dalších potíží a nejasností se obracejte na adresu stag@rt.ujep.cz (uvádějte své jméno, příjmení, fakultu, obor a rok studia).

POZOR!

Možnost zápisu předmětů do dalšího semestru je vždy otevřena pouze po časově omezenou dobu.
Sledujte tedy vždy průběžně harmonogram akademického roku FZS UJEP, abyste zápis zbytečně neprometškali.

Elektronický zápis předmětů na zimní semestr 2026/27 je otevřen od 24. 9. 2026 do 23. 10. 2026.

Nahlížení do spisu

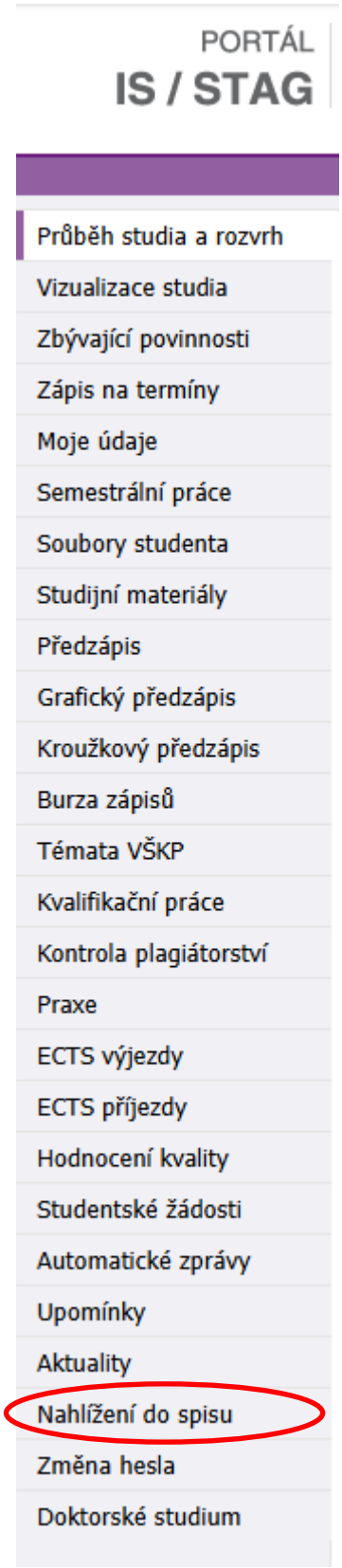

- Veškerá oficiální komunikace ze strany FZS UJEP probíhá přes elektronický spis studenta. Ten je přístupný po přihlášení do IS/STAG, v levém sloupci ***Nahlížení do spisu***.

- První notifikace o doručení písemnosti do IS/STAG přijde studentovi automaticky. **Další notifikace** si však musí student nastavit sám přes portál IS/STAG.

- Po absolvování, zanechání či ukončení studia je možnost přihlásit se do IS/STAG ještě **30 dní** a stáhnout si doručenou korespondenci.

- Jakákoliv další formální komunikace ze strany FZS probíhá již přes poštovní nebo datové zprávy, případně přes e-mail opatřen elektronickým podpisem.

Nastavení notifikací příchozích zpráv do e-spisu

Student si nastavuje notifikace do e-mailu o doručení písemnosti do IS/STAG a další přes: *IS/STAG - Moje studium - **Nastavení odesílání*** – Ikona zvonečku vlevo nahoře před jménem a *Nastavení odesílání* hned vedle *Seznam oznámení.*

Do uvedeného osobního e-mailu pak bude studentovi chodit oznámení o doručené písemnosti do e-spisu studenta.

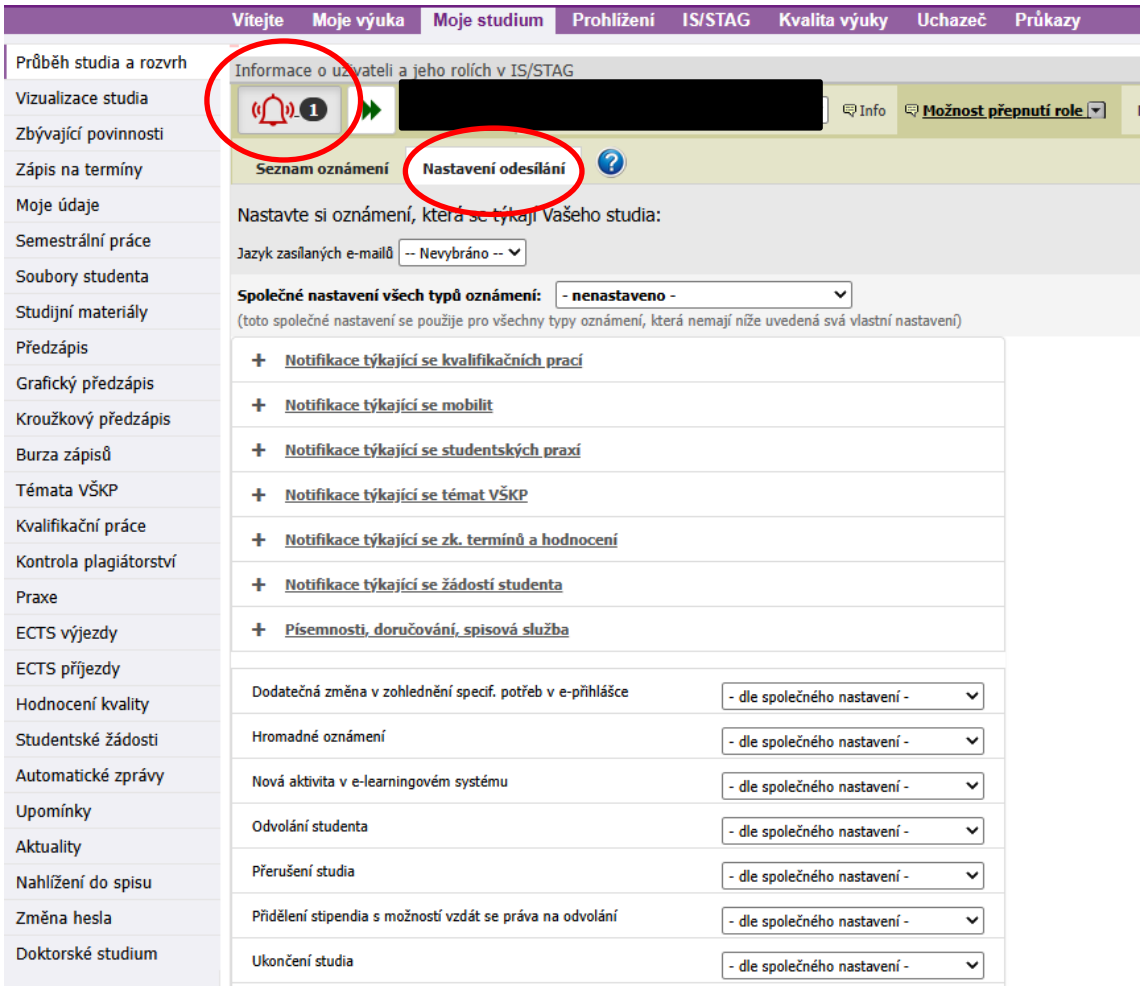

Potvrzení o studiu

Elektronické potvrzení o studiu si můžete vygenerovat jednou za **90 dní** v IS STAG, sekce *Moje studium* - *Průběh studia*.

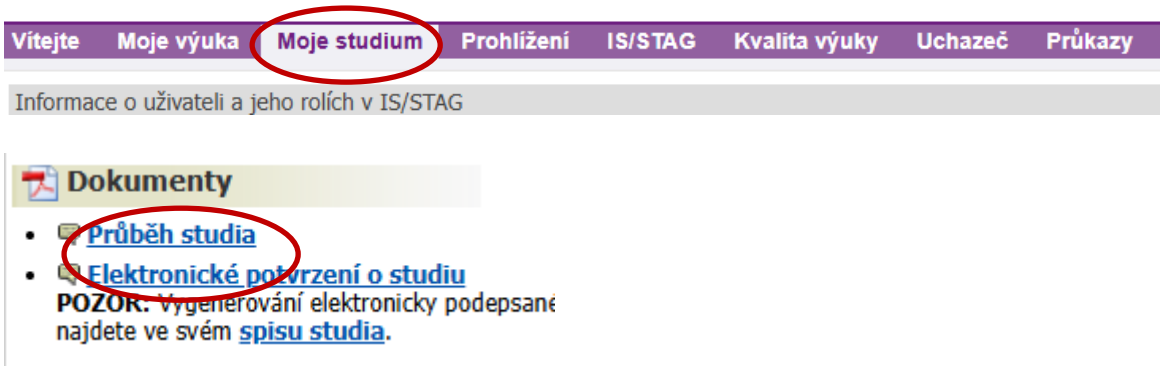

Elektronické potvrzení o studiu je platné pouze v elektronické podobě. Pro papírovou podobu je nutné přijít na studijní oddělení FZS.

Formuláře a žádosti

Formuláře a žádosti lze stáhnout na webových stránkách v sekci Pro studenty https://fzs.ujep.cz/cs/pro-studenty

Vyplněné formuláře je nutné s vlastnoručním podpisem odevzdat v úředních hodinách na studijní oddělení FZS, případně je poštovně zaslat na adresu FZS UJEP, Sociální péče 3652/13, 400 11 Ústí nad Labem. Je možné i zaslání datovou zprávou, ID datové schránky: 6nhj9dq.

Obecná žádost studenta *(pro dodatečné zápisy, dodatečné odzápisy, specifické žádosti)*
Obecná žádost účastníka CŽV*(stejné jako obecná žádost studenta, ale platná pro účastníky celoživotního vzdělávání)*
Žádost o uznání předmětů *(pro uznávání zápočtů a zkoušek, řídí se Směrnicí děkana č. 5/2024 a odevzdává se každý semestr zvlášť, je možno uznat předměty z více ročníků (např. pro odevzdání v zimním termínu lze uznat 1. rok zimní semestr, 2. rok zimní semestr i 3. rok zimní semestr), do žádosti se vypisují předměty FZS UJEP a o uznání rozhodují vyučující předmětů)*
Žádost o přerušení studia *(přerušit nelze v 1. roce studia (kromě žádostí z důvodu vážných zdravotních potíží), podmínky pro přerušení studia se řídí SZŘ čl. 11)*
Oznámení o zanechání studia *(ukončení studia ze strany studenta, den ukončení studia je den přijetí oznámení o zanechání studia)*
Oznámení o zanechání vzdělávání *(ukončení celoživotního vzdělávání ze strany studenta, den ukončení vzdělávání je den přijetí oznámení o zanechání vzdělávání)*
Odvolání proti poplatku spojeného se studiem *(poplatky se řídí Zákonem 111/1998 Sb. v platném znění, § 58, další informace ZDE)*

Úřední hodiny Studijního oddělení FZS UJEP

4. patro, číslo dveří 4.01

Vedoucí studijního oddělení **Studijní obory:** Ergoterapie, Fyzioterapie	**Kamila Machaloušová** tel.: +420 475 284 272 mobil: +420 725 316 840 kamila.machalousova@ujep.cz
Referentka studijního oddělení *čerpá rodičovskou dovolenou*	**Ing. Barbora Kučerová** *–čerpá rodičovskou dovolenou* tel.: +420 475 284 214 barbora.kucerova@ujep.cz
Referentka studijního oddělení **Studijní obory:** Radiologická asistence, Biomedicínská technika, Zdravotnické záchranářství, navazující magisterské obory	**Ing. Helena Kovalová** tel.: +420 475 284 214 helena.kovalova@ujep.cz
Referentka studijního oddělení **Studijní obory:** Všeobecné ošetřovatelství Pediatrické ošetřovatelství Porodní asistence Ochrana a podpora zdraví	**Ing. Martina Kovářová** tel.: +420 475 284 215 martina.kovarova@ujep.cz

Studijní hodiny

pondělí	13:00 – 15:00
úterý	13:00 – 15:00
středa	9:00 – 11:00
čtvrtek	
pátek	9:00 – 11:00 *pro studenty kombinované formy studia*

Obědová pauza: 11:30 – 12:00

Důležité ze Studijního a zkušebního řádu

Limity pro postup do dalších semestrů/ročníků

Čl. 10 odst. 3, odst. 6

Ročník nebo semestr	Kreditní body
postup v 1. roce studia do **2. semestru studia (LETNÍ SEMESTR)**	Min. 15
postup do **2. roku studia**	**min. 45 KB**
postup do **3. roku studia**	**min. 85 KB**
postup do **4. roku studia**	**min. 125 KB** (pouze pro bakalářské studijní programy)

Druhý zápis předmětu

Čl. 11 odst. 2
Předmět lze „opakovat“ pouze jednou. Pokud předmět není splněn ani po druhém zápise („po opakování“), jedná se o nesplnění požadavků vyplívajícího z SZŘ a je důvodem pro ukončení studia.

Předzápis

Čl. 8 odst. 5

Student musí ve stanoveném termínu provést elektronický zápis předmětů na příslušný akademický rok nebo semestr, jinak zahájí děkan řízení o ukončení studia.

Vnitřní předpisy UJEP

https://www.ujep.cz/cs/dokumenty

Směrnice děkana FZS UJEP

https://fzs.ujep.cz/cs/smernice-dekana

Poplatky za studium

POZOR! Od akademického roku 2026/2027, (tj. od 1. 10. 2026) bude poplatek za studium dle § 58 odst. 3 zákona o vysokých školách (čl. 1 odst. 2 písm. C) Přílohy č. 2 Statutu UJEP) činit za každých započatých 6 měsíců studia **24 000 Kč.**

Poplatky za studium jsou vyměřovány v souladu s § 58 odst. 3 zákona č. 111/1998 Sb., o vysokých školách a v souladu s Vnitřními předpisy UJEP. Povinnost hradit poplatky za studium má student, který studuje ve studijním programu déle, než je standardní doba studia zvětšená o jeden rok v bakalářském nebo magisterském studijním programu.

Do doby studia se započtou též doby všech předchozích studií v bakalářských a magisterských studijních programech veřejných vysokých škol, které byly ukončeny jinak než řádně, nejde-li o předchozí studium, po jehož ukončení student řádně ukončil studijní program stejného typu na veřejné, státní nebo soukromé vysoké škole, přičemž platí, že:

- období, ve kterém student studoval v takovýchto studijních programech, nebo v takovýchto studijních programech a v aktuálním studijním programu souběžně, ***se do doby studia započítávají pouze jednou***,
- období od 1. března 2020 do 31. srpna 2020 (tzv. doba narušeného studia) se nezapočítává do doby studia podle § 58 odst. 3 zákona o vysokých školách pro účely stanovení poplatku za studium,
- od celkové doby studia se odečte ***uznaná doba rodičovství***, proto je velmi důležité, aby všichni studenti, kteří se v průběhu aktuálního studia stali rodiči nebo pečovali o vlastní, resp. osvojené dítě do 3 let věku, popř. kteří v probíhajícím studiu nastoupili na mateřskou dovolenou, případně u nich probíhala uznaná doba rodičovství v době započítaného studia, včas nahlásili a podložili tuto skutečnost na studijní oddělení příslušné fakulty. Relevantními doklady pro evidenci uznané doby rodičovství jsou:
    - **a.** úředně ověřená kopie rodného listu dítěte/dětí (týká se matek a otců),
    - **b.** úředně ověřená kopie lékařského potvrzení (potvrzení gynekologa) o nástupu na mateřskou dovolenou (týká se pouze matek),
    - **c.** doklad prokazující osvojení dítěte (týká se matek a otců v případě, že osvojili dítě do 3 let věku).

Další informace včetně podmínek pro odvolání se proti poplatkům za studiu a formulář ke stažení najdete na webových stránkách:
https://www.ujep.cz/cs/poplatky-spojene-se-studiem

STUDIJNÍ PLÁNY – PREZENČNÍ FORMA STUDIA

BIOMEDICÍNSKÁ TECHNIKA

Katedra záchranářství, radiologie a biomedicínské techniky
Kód studijního programu: **B0914P360021**
Forma studia: **prezenční**

FZS BT23 – povinné předměty (statut bloku: A)

Zkratka	Název předmětu	KB	Rozsah výuky Př + Cv + Sem	Zakončení	Dop. ročník / sem
KZR/ANT3	Anatomie	4	24S+0+28S	Zp,Zk	1 ZS
KZR/BT3	Biologie	2	14S+0+14S	Zp,Zk	1 ZS
KZR/FT13	Fyzika 1	4	28S+0+28S	Zp	1 ZS
KZR/IST3	Informační systémy ve zdravotnictví	2	0+0+28S	Zp	1 ZS
KZR/LTT3	Latinská terminologie	2	0+0+28S	Zp	1 ZS
KZR/MAT13	Matematika 1	4	28S+0+28S	Zp,Zk	1 ZS
KZR/MTT3	Mikroprocesorová technika a programování	4	28S+28S+0S	Zp,Zk	1 ZS
KZR/UMT3	Úvod do modelování a programování	4	14S+0+42S	Zp	1 ZS
KZR/ZPT3	Základy první pomoci	2	14S+0+14S	Zp	1 ZS
KZR/BOT3	Bezpečnost a ochrana zdraví při práci	1	14S+0+0	Zp	1 LS
KZR/BRT3	Biofyzika a radiologie	2	28S+0+0	Zp	1 LS
KZR/FT23	Fyzika 2	4	28S+0+28S	Zp,Zk	1 LS
KZR/FZT3	Fyziologie	3	14S+0+14S	Zp,Zk	1 LS
KZR/IO1T3	Individuální odborná praxe I.	8	0+200S+0	Zp	1 LS
KZR/LPT13	Lékařské přístroje a zařízení I.	4	28S+28S+0	Zp	1 LS
KZR/MAT23	Matematika 2	4	28S+0+28S	Zp,Zk	1 LS
KZR/PMT3	Preventivní medicína	2	28S+0+0	Zp	1 LS
KZR/PPT3	Patologie, patologická fyziologie	2	28S+0+0S	Zp	1 LS
KZR/TET3	Teoretická elektrotechnika	4	28S+0+28S	Zp,Zk	1 LS
KZR/AJT3	Odborný anglický jazyk	2	0+0+28S	Zp,Zk	2 ZS
KZR/KZT3	Komunikace ve zdravotnictví	2	14S+0+14S	Zp	2 ZS
KZR/LPT23	Lékařské přístroje a zařízení II.	4	28S+0+28S	Zp,Zk	2 ZS
KZR/MST3	Matlab a Simulink	3	14S+28S+0	Zp,Zk	2 ZS
KZR/MVT3	Metody vědecké práce	2	14S+0+14S	Zp	2 ZS
KZR/SMT3	Senzory v medicíně	4	28S+28S+0	Zp,Zk	2 ZS
KZR/ZCT3	Základy chemie	5	28S+14S+28S	Zp,Zk	2 ZS
KZR/ZET3	Základy elektrofyziologie	3	28S+0+0	Zp	2 ZS
KZR/BIT3	Biochemie	3	11S+11S+0	Zp,Zk	2 LS
KZR/EBT3	Etika v biomedicínských oborech	2	11S+0+11S	Zp	2 LS
KZR/EMT3	Ekonomika a management ve zdr.	2	11S+0+11S	Zp	2 LS
KZR/IO2T3	Indiv. odborná praxe II.	6	0+160S+0	Zp	2 LS

KZR/MT3	Modelování a simulace	4	11S+33S+0	Zp,Zk	2	LS
KZR/MZT3	Management zdravotnické techniky	1	11S+0+0	Zp	2	LS
KZR/OKT3	Obecná a klinická psychologie	2	11S+0+11S	Zp	2	LS
KZR/OPT3	Odborná praxe	4	0+120S+0	Zp	2	LS
KZR/TT3	Telemedicína	2	22S+0+0	Zp	2	LS
KZR/VZT3	Veřejné zdravotnictví	2	14S+0+14S	Zp	2	LS
KZR/ZBT3	Základy biostatistiky	4	22S+0+22S	Zp,Zk	2	LS
KZR/ZOT3	Zpracování a analýza obrazů	4	11S+33S+0	Zp,Zk	2	LS
KZR/ZST3	Zpracování a přenos signálů	4	22S+22S+0	Zp,Zk	2	LS
KZR/BKT3	Biosignály v klin. a exper. medicíně	4	28S+28S+0	Zp,Zk	3	ZS
KZR/BP1T3	Bakalářské práce 1	4	0+0+100S	Zp	3	ZS
KZR/EAT3	Elektronika a automatizace	5	28S+56S+0	Zp,Zk	3	ZS
KZR/EFT3	El. měření fyzikálních veličin	4	14S+42S+0	Zp,Zk	3	ZS
KZR/PAT3	Právní aspekty v medicíně	2	28S+0+0	Zp	3	ZS
KZR/TK1T3	Technika v klinické praxi K,K,A,R I.	3	14S+14S+0	Zp	3	ZS
KZR/TTT3	Technické plyny v medicíně	2	14S+14S+0	Zp	3	ZS
KZR/ZYT3	Zobrazovací systémy	4	28S+0+28S	Zp,Zk	3	ZS
KZR/BET3	Bezpečnost el. zařízení ve zdr.	2	10S+0+20S	Zp	3	LS
KZR/BP2T3	Bakalářská práce 2	5	0+125S+0	Zp	3	LS
KZR/LVT3	Laserová technika a vláknová optika	3	10S+20S+0	Zp,Zk	3	LS
KZR/RMT3	Robotika v medicíně	4	20S+20S+0	Zp,Zk	3	LS
KZR/SET3	Silnoproudá elektrotechnika	4	30S+20S+0	Zp,Zk	3	LS
KZR/TK2T3	Technika v klin. praxi K,K,A,R II.	5	30S+30S+0	Zp,Zk	3	LS
KZR/TZT3	Tomografické zobrazovací systémy v léka.	2	10S+20S+0	Zp	3	LS

FZS BT23 SZ – Státní zkouška (statut bloku: A)

Zkratka	Název předmětu	KB	Rozsah výuky Př + Cv + Sem	Zakončení	Dop. ročník / Sem.	
KZR/SMPT3	SZ-Medicínské předměty	0	0+0+0	Szv	3	LS
KZR/SZT3	SZ-Zdravotnicko-technické předměty	0	0+0+0	Szv	3	LS

Poznámka: Studijní plán v souladu s akreditací platnou od AR 2023/2024
SZ = 180 KB; 180 (statut A – povinné)

ERGOTERAPIE

Katedra ergoterapie
Kód programu: **B0915P360010**
Forma studia: **prezenční**

FZS ERG P19 – povinné předměty (statut bloku: A)

Zkrakta	Název předmětu	KB	Rozsah výuky Př + Cv + Sem	Zakončení	Dop. ročník	Sem.
KE/AN1E9	Anatomie I	4	20S+0+20S	Zp	1	ZS
KE/EZE9	Etika ve zdravotnictví	1	10S+0+0	Zp,Zk	1	ZS
KE/ISE9	Informační systémy	1	0+0+10S	Zp	1	ZS
KE/LJE9	Latinská terminologie	2	10S+0+10S	Zp,Zk	1	ZS
KE/MVE9	Metody vědecké práce	1	10S+0+0	Zp	1	ZS
KE/PPE9	První pomoc	1	0+10S+0	Zp	1	ZS
KE/SPE19	Odborná souvislá praxe I	5	0+160S+0	Zp	1	ZS
KE/TT1E9	Terapeutické techniky a činnosti I	2	0+20S+0	Zp	1	ZS
KE/UERE9	Úvod do ergoterapie	5	20S+0+20S	Zp,Zk	1	ZS
KE/USE9	Úvod do studia	1	0+0+2S	Zp	1	ZS
KE/ZF1E9	Základy fyz. a vyš. metody I	4	10S+20S+0	Zp	1	ZS
KE/AN2E9	Anatomie II	5	20S+0+20S	Zp,Zk	1	LS
KE/FZE9	Fyziologie	4	20S+0+10S	Zp,Zk	1	LS
KE/IE19	Individuální odborná souvislá praxe I	5	0+160S+0	Zp	1	LS
KE/SPE29	Odborná souvislá praxe II	5	0+160S+0	Zp	1	LS
KE/TERG9	Teorie ergoterapie	6	20S+0+30S	Zp,Zk	1	LS
KE/TT2E9	Terapeutické techniky a činnosti II	4	0S+30S+0	Zp,Zk	1	LS
KE/ZE29	Základy fyz. a vyš. metody II	5	20S+20S+0	Zp,Zk	1	LS
KE/EMP9	Ergoterapie u mentálního postižení	1	0+9S+0S	Zp	2	ZS
KE/ETR9	Ergoterapie v chir. a traumatologii	2	0+18S+0	Zp	2	ZS
KE/CHRE9	Chirurgie a traumatologie	3	18S+0+0	Zp,Zk	2	ZS
KE/IG1E9	Interna a geriatrie I	2	18S+0+0	Zp	2	ZS
KE/NEE19	Neurologie I	3	18S+18S+0	Zp	2	ZS
KE/ONE9	Obecná neurofyziologie	3*	18S+0+0	Zp,Zk	2	ZS
KE/PATE9	Patologie	3*	27S+0+0S	Zp,Zk	2	ZS
KE/PSYE9	Psychologie	3	18S+0+9S	Zp,Zk	2	ZS
KE/SPE39	Odborná souvislá praxe III	5	0+200S+0	Zp	2	ZS
KE/SPPE9	Speciální pedagogika	3	18S+0+9S	Zp,Zk	2	ZS
KE/EG9	Ergoterapie v geriatrii	2	0+18S+0	Zp	2	LS
KE/EIR9	Ergoterapie v interně a revmatologii	2	0+18S+0	Zp	2	LS
KE/EPED9	Ergoterapie v pediatrii	2	0+18S+0	Zp,Zk	2	LS
KE/IE29	Individuální odborná souvislá praxe II	6	0+160S+0	Zp	2	LS

KE/IG2E9	Interna a geriatrie II	3	18S+0+0	Zp,Zk	2	LS
KE/KIE19	Kineziologie I	2	9S+9S+0	Zp	2	LS
KE/NEE29	Neurologie II	3	18S+0+0	Zp,Zk	2	LS
KE/ORPE9	Ortopedie a protetika	3	18S+9S+0	Zp,Zk	2	LS
KE/PEDE9	Pediatrie	1	9S+0+0	Zp	2	LS
KE/PCHE9	Psychiatrie	2	9S+0+9S	Zp,Zk	2	LS
KE/SPE49	Odborná souvislá praxe IV	6	0+200S+0	Zp	2	LS
KE/VME9	Výzkumné metody v ergoterapii	1	0+0+9S	Zp	2	LS
KE/BPE9	Bakalářská práce	11	0+0+0	Zp	3	ZS
KE/ENEU9	Ergoterapie v neurologii	4	18S+0+18S	Zp,Zk	3	ZS
KE/EPSE9	Ergoterapie v psychiatrii	3	9S+0+9S	Zp,Zk	3	ZS
KE/KIE29	Kineziologie II	3	18S+18S+0	Zp,Zk	3	ZS
KE/KSPE9	Kapitoly ze soc. politiky	2	0+0+18S	Zp	3	ZS
KE/RKFE9	Rehabilitace kognitivních funkcí	1	9S+0+9S	Zp	3	ZS
KE/SPE59	Odborná souvislá praxe V	6	0+200S+0	Zp	3	ZS
KE/SRE9	Sociální rehabilitace	4	18S+0+9S	Zp,Zk	3	ZS
KE/TTE9	Terapeutické techniky	2	0+18S+0	Zp	3	ZS
KE/ZPSE9	Zdravotnická psychologie	3	9S+0+9S	Zp	3	ZS
KE/ZZE9	Základy zdravotnického práva	1	9S+0+0	Zp	3	ZS
KE/AZSE9	Administrativa a řízení zdr. Služeb	1	6S+0+6S	Zp	3	LS
KE/ENE9	Ergonomie	1	6S+0+12S	Zp	3	LS
KE/EPRE9	Ergodiagnostika a pracovní rehabilitace	2	12S+0+12S	Zp,Zk	3	LS
KE/ESVE9	Ergoterapie u smyslových vad	1	6S+6S+0	Zp	3	LS
KE/HYGE9	Hygiena	2	12S+0+0	Zp,Zk	3	LS
KE/KODE9	Komunikační dovednosti	1	0+0+12S	Zp	3	LS
KE/PROT9	Protetika	3	12S+0+6S	Zp,Zk	3	LS
KE/SPE69	Odborná souvislá praxe VI	6	0+200S+0	Zp	3	LS

FZS ERG P19 PV – povinné volitelné předměty (statut bloku: B)

Zkrakta	Název předmětu	KB	Rozsah výuky Př + Cv + Sem	Zakončení	Dop. ročník	Sem.
KE/AJE9	Anglický jazyk I	1	0+0+18S	Zp	2	ZS
KE/NJE9	Německý jazyk I	1	0+0+18S	Zp	2	ZS

FZS ERG P19 VP – výběrové předměty (statut bloku: C)

Zkrakta	Název předmětu	KB	Rozsah výuky Př + Cv + Sem	Zakončení	Dop. ročník	Sem.
KE/ZTVE9	Zimní TV kurz	1	0+0+5D	Zp	1	ZS
KE/ATGE9	Aktivizační činnosti v ter. ger. klientů	1	0+0+9S	Zp	2	ZS
KE/USVE9	Úvod do simulační výuky	1	0+6S+0	Zp	2	ZS
KE/ZEA19	BASIC PRINC. OF PHYSIO. AND EXAM.METHODS	3	9S+18S+0S	Zp	2	ZS
KE/KPE9	Klinická psychologie	1	18S+0+9S	Zp	2	LS
KE/LTVE9	Letní TV kurz	1	0+0S+0	Zp	2	LS
KE/ARE19	Arteterapie	1	0+0+9S	Zp	3	ZS
KE/MTGE9	Využití mod. tech. v terapii ger.klientů	1	0+0+9S	Zp	3	ZS
KE/JOGE9	Jóga	1	0+0+6S	Zp	3	LS
KE/MUE9	Muzikoterapie	1	0+0+9S	Zp		ZS
KE/ZPE9	Základní principy PNF pro ergoterapeuty	1	0+6S+0	Zp		LS
KE/ZVE9	Základy výživy	1	0+0+9S	Zp		LS

FZS ERG P19 SZ – Státní zkouška (statut bloku: A)

Zkrakta	Název předmětu	KB	Rozsah výuky Př + Cv + Sem	Zakončení	Dop. ročník	Sem.
KE/ERG9	ÚZ Ergoterapie	0	0+0+0	Szv	3	
KE/PZE9	Praktická zkouška z ergoterapie	0	0+0+0	Szv	3	
KE/SOCE9	ÚZ Sociální rehabilitace	0	0+0+0	Szv	3	

Poznámka: Studijní plán v souladu s akreditací platnou od AR 2019/2020
SZ = 180 KB; 179 (statut A – povinné) + 1 (statut B – povinně volitelné – jazyk)

PREREKVIZITY STUDIJNÍ PROGRAM ERGOTERAPIE
AN2E9 Anatomie II (1. LS) – **PATE9** Patologie (2. ZS)
AN2E9 Anatomie II (1. LS) – **ONE9** – Obecná neurofyziologie (2. ZS)

Katedra fyzioterapie
Kód programu: **B0915P360011**
Forma studia: **prezenční**

FZS FYT P19 – povinné předměty (statut bloku: A)

Zkrakta	Název předmětu	KB	Rozsah výuky Př + Cv + Sem	Zakončení	Dop. ročník	Semestr
KF/AN1F9	Anatomie I	4	20S+0+20S	Zp	1	ZS
KF/BF9	Biofyzika	1	10S+0+0	Zp,Zk	1	ZS
KF/EZF9	Etika ve zdravotnictví	1	10S+0+0	Zp	1	ZS
KF/FT19	Fyzikální terapie I	3	10S+20S+0	Zp	1	ZS
KF/LJF9	Latinská terminologie	2	10S+0+10S	Zp,Zk	1	ZS
KF/MVF9	Metody vědecké práce	1	10S+0+0	Zp	1	ZS
KF/PPF9	První pomoc	1	0+10S+0	Zp	1	ZS
KF/PSYF9	Psychologie	3	10S+0+10S	Zp,Zk	1	ZS
KF/RPF9	Rehabilitační propedeutika	2	10S+10S+0	Zp,Zk	1	ZS
KF/SPF19	Odborná souvislá praxe I	5	0+160S+0	Zp	1	ZS
KF/TVF19	Tělesná výchova a didaktika I	2	10S+10S+0	Zp	1	ZS
KF/USF9	Úvod do studia	1	0+0+2S	Zp	1	ZS
KF/ZF19	Základy fyz. a vyš. metody I	3	10S+20S+0	Zp	1	ZS
KF/AN2F9	Anatomie II	5*	20S+0+20S	Zp,Zk	1	LS
KF/BM9	Biomechanika	1	10S+0+0	Zp	1	LS
KF/FT29	Fyzikální terapie II	3	10S+20S+0	Zp,Zk	1	LS
KF/FZF9	Fyziologie	4	20S+0+10S	Zp,Zk	1	LS
KF/IF19	Individuální odborná sou. praxe I	5	0+160S+0	Zp	1	LS
KF/ISF9	Informační systémy	1	0+0+10S	Zp	1	LS
KF/SPF29	Odborná souvislá praxe II	5	0+160S+0	Zp	1	LS
KF/TVF29	Tělesná výchova a didaktika II	1	0+10S+0	Zp	1	LS
KF/ZF29	Základy fyz. a vyš. metody II	5	20S+30S+0	Zp,Zk	1	LS
KF/FZ19	Fyzioterapie I	5*	18S+27S+0	Zp	2	ZS
KF/CHRF9	Chirurgie a traumatologie	3	18S+0+0	Zp,Zk	2	ZS
KF/IG1F9	Interna a geriatrie I	2	18S+0+0	Zp	2	ZS
KF/KIF19	Kineziologie I	2	18S+0+0	Zp	2	ZS
KF/MK19	Metody kinezioterapie I	5	18S+27S+0	Zp,Zk	2	ZS
KF/NEF19	Neurologie I	3*	18S+9S+0	Zp	2	ZS
KF/ONF9	Obecná neurofyziologie	3	18S+0+0	Zp,Zk	2	ZS
KF/PATF9	Patologie	3	27S+0+0S	Zp,Zk	2	ZS
KF/SPF39	Odborná souvislá praxe III	5	0+200S+0	Zp	2	ZS
KF/FZ29	Fyzioterapie II	5*	18S+27S+0	Zp,Zk	2	LS
KF/IF29	Individuální odborná sou. praxe II	6	0+200S+0	Zp	2	LS
KF/IG2F9	Interna a geriatrie II	3	18S+0S+0	Zp,Zk	2	LS
KF/KIF29	Kineziologie II	3	9S+18S+0	Zp,Zk	2	LS

KF/NEF29	Neurologie II	3	18S+0+0	Zp,Zk	2	LS
KF/ORTF9	Ortopedie a protetika	3	18S+0+0	Zp,Zk	2	LS
KF/PEDF9	Pediatrie	1	9S+0+0	Zp	2	LS
KF/SPF49	Odborná souvislá praxe IV	6	0+200S+0	Zp	2	LS
KF/VMF9	Výzkumné med. ve fyzioterapii	1	0+0+9S	Zp	2	LS
KF/BALF9	Balneologie	1	9S+0+0	Zp,Zk	3	ZS
KF/BPF9	Závěrečný bakalářský projekt	11	0+0+0	Zp	3	ZS
KF/ERGF9	Ergoterapie	1	9S+0+0	Zp,Zk	3	ZS
KF/FZ39	Fyzioterapie III	5	18S+27S+0	Zp,Zk	3	ZS
KF/KSPF9	Kapitoly ze soc. politiky	2	0+0+18S	Zp	3	ZS
KF/MK29	Metody kinezioterapie II	5	18S+27S+0	Zp,Zk	3	ZS
KF/SPF59	Odborná souvislá praxe V	6*	0+200S+0	Zp	3	ZS
KF/SPRF9	Sociální a prac. rehabilitace	1	0+0+9S	Zp	3	ZS
KF/TF9	Sport a TV zdravotně postižených	1	0+9S+0	Zp	3	ZS
KF/TLF9	Tělovýchovné lékařství	1	9S+0+0	Zp	3	ZS
KF/ZPF9	Zdravotnická psychologie	3	9S+0+9S	Zp,Zk	3	ZS
KF/ZZF9	Základy zdrav. práva	1	9S+0+0	Zp	3	ZS
KF/ENF9	Ergonomie	1	0+0+9S	Zp	3	LS
KF/FZ49	Fyzioterapie IV	4*	12S+18S+0	Zp,Zk	3	LS
KF/GYNF9	Gynekologie a porodnictví	1	12S+0+0	Zp	3	LS
KF/HYGF9	Hygiena	2	12S+0+0	Zp,Zk	3	LS
KF/ORPF9	Organizace a řízení zdrav. péče	1	0+0+6S	Zp	3	LS
KF/PSF9	Psychiatrie	2	6S+0+6S	Zp,Zk	3	LS
KF/SPF69	Odborná souvislá praxe VI	6	0+200S+0	Zp	3	LS
KF/SPPF9	Speciální pedagogika	2	12S+0+6S	Zp,Zk	3	LS
KF/ZTVF9	Zdravotní tělesná výchova	1	0+6S+0	Zp	3	LS

FZS FYT P19 PV – povinně volitelné předměty (statut bloku: B)

Zkratka	Název předmětu	KB	Rozsah výuky Př + Cv + Sem	Zakončení	Dop. ročník	Semestr
KF/AJF9	Anglický jazyk	1	0+0+18S	Zp	2	LS
KF/NJF9	Německý jazyk	1	0+0+18S	Zp	2	LS

FZS FYT P19 – výběrové předměty (statut bloku: C)

Zkratka	Název předmětu	KB	Rozsah výuky Př + Cv + Sem	Zakončení	Dop. ročník	Semestr
KF/ZFA19	BASIC PRINC. OF PHYSIO. AND EXAM.METHODS	3	9S+18S+0S	Zp	1	ZS
KF/ZTF9	Zimní TV kurz	1	0+5D+0	Zp	1	ZS
KF/SPMF9	Sportovní masáž	1	0+0+18S	Zp	2	ZS
KF/USVF9	Úvod do simulační výuky	1	0+6S+0	Zp	2	ZS
KF/KPSF9	Klinická psychologie	1	9S+0+9S	Zp	2	LS
KF/LTVF9	Letní TV kurz	1	0+5D+0	Zp	2	LS
KF/CSPF9	Centračně-stabilizační posilování	1	0+0+18S	Zp	3	
KF/JOGF9	Jóga	1	0+0+18S	Zp	3	ZS
KF/ZVFA9	HEALTH PHYSICAL EDUCATION	1	0+6S+0S	Zp	3	ZS
KF/MTGF9	Využití mod. tech. a ter. ger. klientů	1	0+0+6S	Zp	3	LS
KF/MUF9	Muzikoterapie	1	0+0+9S	Zp		ZS
KF/ZVF9	Základy výživy	1	0+0+10S	Zp		ZS
KF/ZSPF9	Základy sonografie pohyb.aparátu pro fyt	1	0+0+9S	Zp		LS

FZS FYT P19 SZ – Státní zkouška (statut bloku: A)

Zkratka	Název předmětu	KB	Rozsah výuky Př + Cv + Sem	Zakončení	Dop. ročník	Semestr
KF/FYZ9	Fyzioterapie	0	0+0+0	Szv	3	
KF/PZF9	Praktická zkouška z fyzioterapie	0	0+0+0	Szv	3	

Poznámka: Studijní plán v souladu s akreditací platnou od AR 2019/2020
SZ = 180 KB; 179 (statut A – povinné) + 1 (statut B – povinně volitelné – jazyk)

PREREKVIZITY STUDIJNÍ PROGRAM FYZIOTERAPIE

AN1F9 Anatomie I (1.ZS) – **AN2F9** Anatomie II (1.LS)
ZF29 Zákl. fyz. a vyšetř. metody II (1.LS) - **FZ19** Fyzioterapie I (2.ZS)
FZF9 Fyziologie (1.LS) – **NEF19** Neurologie I (2.ZS)
FZ19 Fyzioterapie I (2.ZS) – **FZ29** Fyzioterapie II (2.LS)
ZF29 Zákl. fyz. a vyšetř. met. II (1.LS) – **FZ29** Fyzioterapie II (2.LS)
MK19 Metody kinezioterapie (2.ZS) – **SPF59** Odb. souvislá praxe V (3. ZS)
FZ29 Fyzioterapie II (2.LS) - **FZ49** Fyzioterapie IV (3.LS)

Katedra specifických zdravotnických disciplín
Kód programu: **B0919P360001**
Forma studia: **prezenční**

FZS OCH23 – povinné předměty (statut bloku: A)

Zkratka	Název předmětu	KB	Rozsah výuky Př + Cv + Sem	Zakončení	Dop. ročník	Sem.
KSZD/ANO3	Anatomie	4	24S+0+12S	Zp,Zk	1	ZS
KSZD/BIO3	Biologie obecná	2	12S+0+6S	Zp	1	ZS
KSZD/HKO3	Hygiena obecná a komunální	5	24S+0+12S	Zp,Zk	1	ZS
KSZD/CHO3	Chemie a biochemie	3	12S+0+12S	Zp,Zk	1	ZS
KSZD/IMO3	Imunologie	2	12S+0+0	Zp	1	ZS
KSZD/ISO3	Informační systémy ve zdravotnictví	1	0S+0+12S	Zp	1	ZS
KSZD/MBO3	Mikrobiologie	2	12S+0+6S	Zp,Zk	1	ZS
KSZD/OPO3	Obecná a vývojová psychologie	3	12+0+12S	Zp	1	ZS
KSZD/O1O3	Odborná praxe I	5	0+80+0	Zp	1	ZS
KSZD/VZO3	Úvod do veřejného zdravotnictví	2	24S+0+0	Zp,Zk	1	ZS
KSZD/ZSO3	Základy sociologie	2	12S+0+0	Zp	1	ZS
KSZD/ZTO3	Základy toxikologie	3	24S+0+0	Zk	1	ZS
KSZD/BFO3	Biofyzika	2	8S+0+8S	Zp	1	LS
KSZD/EIO3	Epidemiologie infekčních nemocí	4	16S+0+8S	Zk	1	LS
KSZD/ENO3	Epidemiologie neinfekčních nemocí	4	16S+0+8S	Zp,Zk	1	LS
KSZD/FKO3	Farmakologie	2	16S+0+0	Zk	1	LS
KSZD/FZO3	Fyziologie	3	16S+0+16S	Zp,Zk	1	LS
KSZD/ILO3	Infekční lékařství	2	8S+0+8S	Zp	1	LS
KSZD/O2O3	Odborná praxe II	11	0+240+0	Zp	1	LS
KSZD/PVO3	Základy problematiky výživy člověka	3	16S+0+8S	Zp,Zk	1	LS
KSZD/VPO3	Metody vědecké práce a biostatika	2	0+0+16S	Zp	1	LS
KSZD/ZPO3	Zákl. zdravotnického a pracovního práva	2	16S+0+0	Zp	1	LS
KSZD/HBO3	Hygiena předmětů běžného užívání	3	8S+0+8S	Zp	2	ZS
KSZD/H1O3	Hygiena práce I	4	16S+0+16S	Zp,Zk	2	ZS
KSZD/O3O3	Odborná praxe III	7	0S+240D+0	Zp	2	ZS
KSZD/PRO3	Základy prevence	3	16S+0+8S	Zp,Zk	2	ZS
KSZD/PTO3	Patologie a patofyziologie	2	8S+0+16S	Zp,Zk	2	ZS
KSZD/SZO3	Právní problematika SZD	2	16S+0+0	Zp	2	ZS
KSZD/S1O3	Seminář k bakalářské práci I	1	0S+0S+8S	Zp	2	ZS
KSZD/V1O3	Hygiena výživy I	4	16S+0+16S	Zp,Zk	2	ZS
KSZD/ZKO3	Základy vybraných klinických oborů	2	16S+0+16S	Zp	2	ZS
KSZD/ŽPO3	Chemie životního prostředí	3	16+0+8S	Zp	2	ZS
KSZD/EPO3	Epidemiologická metodologie	3	16S+0+8S	Zp,Zk	2	LS
KSZD/GEO3	Základy genetiky	2	16S+0+0	Zp	2	LS
KSZD/H2O3	Hygiena práce II	4	16S+0+16S	Zp,Zk	2	LS

KSZD/LTO3	Lab. techniky v živ. a prac. prostředí	2	16S+0+0	Zp	2	LS
KSZD/O4O3	Odborná praxe IV	7	0+240+0	Zp	2	LS
KSZD/PLO3	Pracovní lékařství a nemoci z povolání	3	16S+0+16S	Zp,Zk	2	LS
KSZD/PPO3	První pomoc	1	0+8S+0	Zk	2	LS
KSZD/ROO3	Základy radiační ochrany	2	0S+0+16S	Zk	2	LS
KSZD/V2O3	Hygiena výživy II	4	16S+0+16S	Zp,Zk	2	LS
KSZD/DMO3	Demografie	2	0S+0+16S	Zp	3	ZS
KSZD/EKO3	Základy edukace a komunikace	3	0S+0+24S	Zk	3	ZS
KSZD/EZO3	Etika ve zdravotnictví	1	8S+0+0	Zp	3	ZS
KSZD/HDO3	Hygiena dětí a mladistvých	5	24S+0+8S	Zp,Zk	3	ZS
KSZD/MGO3	Úvod do managementu	2	8S+0+8S	Zp	3	ZS
KSZD/OZO3	Organizace a řízení mladistvých	2	8S+0+8S	Zp	3	ZS
KSZD/O5O3	Odborná praxe V	7	0+240+0	Zp	3	ZS
KSZD/PDO3	Pediatrie	2	8S+0+8S	Zp	3	ZS
KSZD/PSO3	Psychologie práce	2	8S+0+8S	Zk	3	ZS
KSZD/PZO3	Politika veřejného zdraví	3	16S+0+8S	Zp,Zk	3	ZS
KSZD/S2O3	Seminář k bakalářské práci II	1	0+0+8S	Zk	3	ZS
KSZD/VSO3	Základy veřejné správy	2	16S+0+0	Zp	3	ZS
KSZD/BPO3	Bakalářská práce	6	6S+0+0	Zp	3	LS
KSZD/HZO3	Hygiena zdravotnických zařízení	3	18S+0+0	Zp,Zk	3	LS
KSZD/IZO3	IZS a ochrana obyvatel	3	0S+0+18	Zk	3	LS
KSZD/MPO3	Metody podpory veřejného zdraví	3	12S+0+12S	Zp,Zk	3	LS
KSZD/MVO3	Mezinárodní veřejné zdravotnictví	4	24S+0+12S	Zp,Zk	3	LS
KSZD/O6O3	Odborná praxe VI	6	0+160+0	Zp	3	LS
KSZD/VMO3	Vyš. metody ve výchově a podpoře zdraví	2	0S+0+12S	Zp	3	LS

FZS OCH 23 PV – povinné volitelné předměty (statut bloku: B)

Zkratka	Název předmětu	KB	Rozsah výuky Př + Cv + Sem	Zakončení	Dop. ročník	Sem.
KSZD/AJO3	Odborná konverzace v AJ	2	0+0+16S	Zp	1	LS
KSZD/NJO3	Odborná konverzace v německém jazyce	2	0+0+16S	Zp	1	LS

FZS OCH 23 – výběrové předměty (statut bloku: C)

Zkratka	Název předmětu	KB	Rozsah výuky Př + Cv + Sem	Zakončení	Dop. ročník	Sem.
KSZD/DHO3	Duševní hygiena	1	0+0+8S	Zk		
KSZD/PHO3	Pohybové programy	1	0+6S+2S	Zp		
KSZD/PMO3	Prevence poruch poh. systému a MS	1	0+0+8S	Zp		
KSZD/TPO3	Základy týmové práce	1	0+0+8S	Zp		

FZS OCH 23 SZ – Státní zkouška (statut bloku: A)

Zkratka	Název předmětu	KB	Rozsah výuky Př + Cv + Sem	Zakončení	Dop. ročník	Sem.
KSZD/SHO3	Státní zkouška	0	0+0+0	Szv		

Poznámka: Studijní plán v souladu s akreditací platnou od AR 2023/2024
SZ = 180 KB; 178 (statut A – povinné) + 2 (statut B – povinně volitelné – jazyk).

PORODNÍ ASISTENCE

Katedra specifických zdravotnických disciplín
Kód programu: **B0913P360007**
Forma studia: **prezenční**

FZS PA P19 – povinné předměty (statut bloku: A)

Zkratka	Název předmětu	KB	Rozsah výuky Př + Cv + Sem	Zakončení	Dop. ročník	Sem.
KSZD/AN1P9	Anatomie	5	24S+0+12S	Zp,Zk	1	ZS
KSZD/BIHP9	Biochemie a hematologie	2	12S+0+12S	Zp	1	ZS
KSZD/DPA19	Dovednosti v porodní asistenci I	3	0+36S+0	Zp	1	ZS
KSZD/KOP19	Komunikace I	2	6S+0+12S	Zp	1	ZS
KSZD/LTP9	Latinská terminologie	2	0+0+24S	Zp,Zk	1	ZS
KSZD/OP1P9	Odborná praxe I	5	0+80S+0	Zp	1	ZS
KSZD/PG1P9	Oše. péče v gynekologii I	4	24S+12S+0	Zp	1	ZS
KSZD/PPP9	První pomoc, resuscitace	2	0+24S+0	Zp	1	ZS
KSZD/PSP9	Psychologie obecná, vývojová	2	12S+0+12S	Zp,Zk	1	ZS
KSZD/SOCP9	Sociologie	1	12S+0+0	Zp	1	ZS
KSZD/TPA9	Teorie v porodní asistenci	2	12S+0+12S	Zp,Zk	1	ZS
KSZD/BFP9	Biofyzika	1	7S+0+7S	Zp	1	LS
KSZD/DPA29	Dovednosti v porodní asistenci II	3*	0+28S+0	Zp,Zk	1	LS
KSZD/EMBP9	Embryologie	2	21S+0+0	Zp	1	LS
KSZD/FEP9	Etika ve zdravotnictví	2	14S+0+14S	Zp,Zk	1	LS
KSZD/FYZP9	Fyziologie	4	14S+0+14S	Zp,Zk	1	LS
KSZD/IV1P9	Individuální odbor. praxe I	7	0+100S+0	Zp	1	LS
KSZD/KPP9	Klinická a porodnická propedeutika	3	14S+21S+0	Zp,Zk	1	LS
KSZD/OP2P9	Odborná praxe II	12	0+280S+0	Zp	1	LS
KSZD/PG2P9	Ošet. péče v gynekologii II	2*	14S+14S+0	Zp,Zk	1	LS
KSZD/PP1P9	Ošetřovatelská péče v porodnictví I	2	14S+14S+0	Zp	1	LS
KSZD/EDUP9	Edukační činnost PA	1	6S+0+6S	Zp	2	ZS
KSZD/FARP9	Farmakologie	2	18S+0+0	Zp,Zk	2	ZS
KSZD/GEP9	Genetika	1	12S+0+0	Zp	2	ZS
KSZD/ISP9	Informační systémy ve zdravotnictví	1	0+0+12S	Zp	2	ZS
KSZD/KOP29	Komunikace II.	1	0+0+12S	Zp	2	ZS
KSZD/MIP9	Mikrobiologie a imunologie	2	12S+0+6S	Zp,Zk	2	ZS
KSZD/OP3P9	Odborná praxe III	13	0S+320S+0	Zp	2	ZS
KSZD/PFP9	Patologie	2	18S+0+0S	Zp,Zk	2	ZS
KSZD/PPAP9	Předporodní příprava v práci PA	1	0+12S+0	Zp	2	ZS
KSZD/PP2P9	Ošetřovatelská péče v por. II	3*	18S+12S+0	Zp,Zk	2	ZS
KSZD/VPA9	Výzkum v PA	1	0+0+12S	Zp	2	ZS
KSZD/ZPP9	Zdravotnická psychologie	2	12S+0+6S	Zp,Zk	2	ZS

KSZD/IV2P9	Individuální odborná praxe II	5	0+100S+0	Zp	2	LS
KSZD/MVP9	Metody vědecké práce	1	7+0+7S	Zp	2	LS
KSZD/OP4P9	Odborná praxe IV	10	0+280S+0	Zp	2	LS
KSZD/PCHP9	OSE v chirurgických oborech	2	14S+14S+0S	Zp,Zk	2	LS
KSZD/PINP9	OSE v interních oborech	2	14S+14S+0	Zp,Zk	2	LS
KSZD/PNEP9	OSE v neonatologii	2	21S+14S+0	Zp,Zk	2	LS
KSZD/RADP9	Radiologie a nukleární medicína	1	14S+0+0	Zp	2	LS
KSZD/VZP9	Veřejné zdravotnictví a ochrana zdraví	3	14S+0+14S	Zp,Zk	2	LS
KSZD/ZZSP9	Zdravý životní styl a výživa	1	7S+0+7S	Zp	2	LS
KSZD/EPP9	Ekonomie a pojišťovnictví	1	6S+0+0	Zp	3	ZS
KSZD/GYP9	Vybrané kap. z gynekologické péče	3	18S+6S+0	Zp,Zk	3	ZS
KSZD/OP5P9	Odborná praxe V	13	0+320S+0	Zp	3	ZS
KSZD/PK1P9	Primární a komunitní péče v PA	2	0+0+18S	Zp	3	ZS
KSZD/PONP9	OSE v neurologii	2	12S+12S+0	Zp	3	ZS
KSZD/POPP9	OSE v pediatrii	4	18S+0+18S	Zp,Zk	3	ZS
KSZD/REHP9	Rehabilitace v PA	2	12S+12S+0	Zp	3	ZS
KSZD/VRP9	Výchova k reprodukčnímu zdraví	2	0S+0+18S	Zp,Zk	3	ZS
KSZD/ZUDP9	Základy ultrazvukové diagnostiky	1	6S+12S+0	Zp	3	ZS
KSZD/BPP9	Bakalářská práce	7	0+0+56S	Zp	3	LS
KSZD/MAP9	Management a kvalita ve zdravotnictví	2	12S+0+6S	Zp,Zk	3	LS
KSZD/OP6P9	Odborná praxe VI	13	0+320S+0	Zp,Zk	3	LS
KSZD/PK2P9	Primární a komunitní péče v PA II	2	0+0+18S	Zp,Zk	3	LS
KSZD/POP9	Vybrané kapitoly z porodnické péče	3	12S+12S+0	Zp,Zk	3	LS
KSZD/POSP9	OSE v psychiatrii	1	9S+0+9S	Zp	3	LS
KSZD/PZSP9	Péče o ženu ve stáří	2	0+0+24S	Zp	3	LS
KSZD/ZPOP9	Zdrav. právo a profesní legislativa	2	18S+0+0	Zp	3	LS

FZS PA 19 PO – povinně volitelné předměty (statut bloku: B)

Zkratka	Název předmětu	KB	Rozsah výuky Př + Cv + Sem	Zakončení	Dop. ročník	Sem.
KSZD/AJP9	Odborná konverzace v anglickém jazyce	2	0+0+18S	Zp	2	ZS
KSZD/NJP9	Odborná konverzace v NJ	2	0+0+18S	Zp	2	ZS

FZS PA 19 VP – výběrové předměty (statut bloku: C)

Zkratka	Název předmětu	KB	Rozsah výuky Př + Cv + Sem	Zakončení	Dop. ročník	Sem.
KSZD/AJPV9	Anglický jazyk	1	6S+0+6S	Zp	1	ZS
KSZD/TPAA9	THE THEORY OD MIDWIFERY	2	11S+0+11S	Zp	1	ZS
KSZD/PZP9	Příprava ženy k porodu	1	0+7S+0	Zp	1	LS
KSZD/LPP9	Laktační poradenství	2	0+0+12S	Zp	2	LS
KSZD/PGYP9	Perioperační péče v PA	1	0+0+7S	Zp	2	LS
KSZD/VTNP9	Vybrané kap.v teorii v neonatologii	1	0+0+7S	Zp	3	ZS
KSZD/VTPP9	Vybrané kap.v teotrii v PA	1	0+0+7S	Zp	3	LS

FZS PA P19 SZ – Státní zkouška (statut bloku: A)

Zkratka	Název předmětu	KB	Rozsah výuky Př + Cv + Sem	Zakončení	Dop. ročník	Sem.
KSZD/USP9	Ústní zkouška - SZ	0	0+0+0	Szv	3	LS

Poznámka: Studijní plán v souladu s akreditací platnou od AR 2019/2020
SZ = 180 KB; 178 (statut A – povinné) + 2 (statut B – povinně volitelné – jazyk).

PREREKVIZITY STUDIJNÍ PROGRAM PORODNÍ ASISTENCE
DPA19 Dovednosti v PA I. (1.ZS) – **DPA29** Dovednosti **v** PA II. (1.LS)
PG1P9 Ošetřovatelská péče v gynekologii I. (1.ZS) – **PG2P9** Ošetřovatelská péče v gynekologii II. (1.LS)
PP1P9 Ošetřovatelská péče v porodnictví I. (1.LS) – **PP2P9** Ošetřovatelská péče v porodnictví II. (2.ZS)

PEDIATRICKÉ OŠETŘOVATELSTVÍ

Katedra ošetřovatelství
Kód programu: **B0913P360029**
Forma studia: **prezenční**

FZS POP25 P - povinné předměty (statut bloku: A)

Zkratka	Název předmětu	KB	Rozsah výuky Př + Cv + Sem	Zakončení	Dop. ročník	Sem.
KO/AND5	Anatomie	3	24S+0+12S	Zp,Zk	1	ZS
KO/BHD5	Biochemie a hematologie	2	13S+0+13S	Zp	1	ZS
KO/ETD5	Etika ve zdravotnictví	2	14S+0+14S	Zp,Zk	1	ZS
KO/K1D5	Komunikace I	2	0+18+6S	Zp	1	ZS
KO/LAD5	Odborná latinská terminologie	2	8S+0+8S	Zp,Zk	1	ZS
KO/OSD5	Ošetřovatelský proces a potřeby dítěte	3	20S+0+20S	Zp,Zk	1	ZS
KO/O1D5	Odborná praxe I.	6	0+80S+0	Zp	1	ZS
KO/PPD5	První pomoc	2	0+12S+12S	Zp	1	ZS
KO/PSD5	Obecná a vývojová psychologie	3	12S+0+12S	Zp	1	ZS
KO/P1D5	Ošeotřovatelské postupy v pediatrii I	3	0+20S+20S	Zp	1	ZS
KO/SOD5	Sociologie	1	12S+0+0	Zp	1	ZS
KO/TOD5	Teorie ošetřovatelství	2	8S+0+8S	Zp,Zk	1	ZS
KO/VPD5	Výživa v pediatrii	2	12S+0+12S	Zp,Zk	1	ZS
KO/BFD5	Biofyzika	1	7S+0+7S	Zp	1	LS
KO/FZD5	Fyziologie	3	14S+0+14S	Zp,Zk	1	LS
KO/GED5	Genetika	1	12S+0+0	Zp	1	LS
KO/ISD5	Informační systémy ve zdravotnictví	1	0+0+12S	Zp	1	LS
KO/I1D5	Individuální praxe I	9	0+160S+0	Zp	1	LS
KO/MID5	Mikrobiologie, imunologie, epide. a hygiena	2	12S+0+12S	Zp,Zk	1	LS
KO/O2D5	Odborná praxe II	9	0+280S+0	Zp	1	LS
KO/PED5	Pediatrická propedeutika	2	12S+0+12S	Zp	1	LS
KO/P2D5	Ošetřovatelské postupy v pediatrii II	3	0+40S+0	Zk	1	LS
KO/VZD5	Ochrana podpora veř. zdraví	2	12S+0+12S	Zp,Zk	1	LS
KO/ZMD5	Zobrazovací metody v pediatrii	1	6S+0+2S	Zp	1	LS
KO/C1D5	Oše. péče o dítě v chirurg. oborech I	3	28S+28S+0S	Zp	2	ZS
KO/D1D5	Ošetřovatelská péče v pediatrii I	3	27S+27S+0	Zp	2	ZS
KO/FAD5	Farmakologie	2	16S+0+0	Zp,Zk	2	ZS
KO/K2D5	Komunikace II	1	0+6S+0	Zp	2	ZS
KO/N1D5	Ošetřovatelská péče v neonatologii I	2	24S+24S+0	Zp	2	ZS
KO/O3D5	Odborná praxe III	9	0+280S+0	Zp	2	ZS
KO/PAD5	Patologie a patolgická fyziologie	2	14S+0+14S	Zp,Zk	2	ZS
KO/PGD5	Základy pedagogiky	2	10S+0+10S	Zp	2	ZS
KO/RED5	Rehabilitační ošetřovatelství	1	0+0+16S	Zp	2	ZS

KO/SPD5	Sociální psychologie	2	9S+0+9S	Zp	2	ZS
KO/VOD5	Výzkum v ošetřovatelství	1	0+0+8S	Zp	2	ZS
KO/C2D5	Oše. péče o dítě v chir. oborech II	3	28S+28S+0	Zp,Zk	2	LS
KO/D2D5	Ošetřovatelská péče v pediatrii II	2	20T+16T+0	Zp	2	LS
KO/EDD5	Edukace v ošetřovatelství	2	12S+0+12S	Zp,Zk	2	LS
KO/EKD5	Ekonomika a pojišťovnictví	1	7S+0+7S	Zp	2	LS
KO/I2D5	Individuální praxe II	8	0+240S+0	Zp	2	LS
KO/KBD5	Kvalita a bezpečí zdravotní péče	1	0+0+8S	Zp	2	LS
KO/MGD5	Management v ošetřovatelství	2	18S+0+18S	Zp,Zk	2	LS
KO/MVD5	Metody vědecké práce	1	0+0+8S	Zp	2	LS
KO/N2D5	Ošetřovatelská péče v neonatologii II	2	21S+21S+0	Zp,Zk	2	LS
KO/OGD5	Oše. péče v dětské gyn. a porodnictví	2	14S+0+16S	Zp,Zk	2	LS
KO/O4D5	Odborná praxe IV	9	0+280S+0	Zp	2	LS
KO/TRD5	Transkulturní ošetřovatelství	1	6S+0+6S	Zp	2	LS
KO/ZPD5	Zdravotnická psychologie	2	14S+0+16S	Zp,Zk	2	LS
KO/ZSD5	Základy zdr. soc. péče	2	20S+0+0	Zp	2	LS
KO/AKD5	Aktivizace dětí	2	12S+0+18S	Zp,Zk	3	ZS
KO/DOD5	Ošetřovatelská péče v dětské onkologii	2	15S+0+15S	Zp,Zk	3	ZS
KO/D3D5	Ošetřovatelská péče v pediatrii III	2	25S+25S+0	Zp	3	ZS
KO/IDD5	Intezivní ošet. péče o děti	2	12S+0+12S	Zk	3	ZS
KO/ODV5	Oše. péče o dítě v dermatovenerologii	1	12T+0+0	Zp	3	ZS
KO/OOD5	Ošetřovatelská péče o dítě v ORL	1	12S+0+0	Zp	3	ZS
KO/O5D5	Odborná praxe V	10	0+320S+0	Zp	3	ZS
KO/PDD5	Oše. péče v dětské a dorostové psych.	2	15S+0+15S	Zp,Zk	3	ZS
KO/DPD5	Paliativní péče u dětí a dorostu	2	10T+0+10T	Zp	3	LS
KO/D4D5	Ošetřovatelská péče v pediatrii IV	3	20S+20S+0	Zp,Zk	3	LS
KO/NED5	Ošetřovatelská péče o dítě v neurologii	2	15S+0+15S	Zp	3	LS
KO/OZD5	Oše. péče o dítě ve stomatologii	1	0+0+0	Zp	3	LS
KO/O6D5	Odborná praxe VI	15	0+360S+0	Zp,Zk	3	LS
KO/PID5	Oše. péče o dítě v infekčním lékařství	1	12S+0+0	Zp	3	LS
KO/PKD5	Primární a komunitní péče o dítě	2	15S+0+12S	Zp,Zk	3	LS
KO/POD5	Ošetřovatelská péče v oftalmologii	1	12S+0+0	Zp	3	LS
KO/PZD5	Zdravotnické právo	2	16T+0+0	Zp	3	LS
KO/EBPD5	EBP v ošetřovatelství	2	0+7S+7S	Zp	2	LS

FZS POP25 PV – povinně volitelné předměty (statut bloku: B)

Zkratka	Název předmětu	KB	Rozsah výuky Př + Cv + Sem	Zakončení	Dop. ročník	Sem.
KO/OAD5	Odborná terminologie v AJ	2	0+0+14S	Zp,Zk	2	ZS
KO/OND5	Odborná termonoligie v NJ	2	0+0+14S	Zp,Zk	2	ZS

FZS POP25 – výběrové předměty (statut bloku: C)

Zkratka	Název předmětu	KB	Rozsah výuky Př + Cv + Sem	Zakončení	Dop. ročník	Sem.
KO/AJDV5	Anglický jazyk	1	6S+0+6S	Zp	1	ZS
KO/LPD5	Laktační poradenství	2	0+0+12S	Zp	2	ZS
KO/RSD5	Reproduční a sexuální zdraví	2	0+0+14S	Zp	2	LS

FZS POP25 SZ – Státní zkouška (statut bloku: A)

Zkratka	Název předmětu	KB	Rozsah výuky Př + Cv + Sem	Zakončení	Dop. ročník	Sem.
KO/ZHD5	Humanitní vědy	0	0+0+0	Szv	3	LS
KO/ZKD5	Ošetřovatelství v klinických oborech	0	0+0+0	Szv	3	LS
KO/ZOD5	SZ z odb. předmětů - ošetřovatelství	0	0+0+0	Szv	3	LS

Poznámka: Studijní plán v souladu s akreditací platnou od AR 2025/2026
SZ = 180 KB; 178 (statut A – povinné) + 2 (statut B – povinně volitelné – jazyk).

RADIOLOGICKÁ ASISTENCE

Katedra záchranářství, radiologie a biomedicínské techniky
Kód programu: **B0914P360017**
Forma studia: **prezenční**

FZS RA 25 P– povinné předměty (statut bloku: A)

Zkratka	Název předmětu	KB	Rozsah Př + Cv + Sem	Zakončení	Dop. ročník	Sem.
KZR/AFR5	Obecná anatomie a fyziologie	4	24T+0+12T	Zp,Zk	1	ZS
KZR/EZR5	Etika ve zdravotnictví	2	12T+0+0	Zp	1	ZS
KZR/LTR5	Odborná terminologie	2	0+0+18T	Zp	1	ZS
KZR/OPR5	Odborná ošetřovatelská praxe	3	0+80T+0	Zp	1	ZS
KZR/PPR5	Ošetřovatelské postupy a první pomoc	5	24T+30T+0	Zp,Zk	1	ZS
KZR/PZR5	Zdravotnická legislativa a normy	2	12T+0+6T	Zp	1	ZS
KZR/RBR5	Radiobiologie	3	24T+0+0	Zp	1	ZS
KZR/VMR5	Vybrané kapitoly z aplikované matematiky	4	12T+0+18T	Zp,Zk	1	ZS
KZR/VZR5	Veř. zdrav., ochrana a podpora zdraví	2	12T+0+12T	Zp	1	ZS
KZR/OR1R5	Odborná radiologická praxe I	4	0+80T+0	Zp	1	LS
KZR/RAR5	Rentgenová anatomie	4	24T+0+24T	Zp,Zk	1	LS
KZR/RFR5	Radiologická fyzika	4	16T+0+6T	Zp,Zk	1	LS
KZR/ROR5	Radiační ochrana	4	12T+0+6T	Zp,Zk	1	LS
KZR/VFR5	Vybrané kap. z apl. fyziky a biofyziky	8	39T+0+24T	Zp,Zk	1	LS
KZR/ZKR5	Základy klinických oborů	6	28T+0+6T	Zp	1	LS
KZR/ZSR5	Základy skiagrafické projekce	4	0+0+12T	Zp	1	LS
KZR/NM1R5	Nukleární medicína I	3	8T+0+8T	Zp,Zk	2	ZS
KZR/OR2R5	Odborná radiologická praxe II	10	0+240T+0	Zp	2	ZS
KZR/PAR5	Patologie	3	16T+0+0	Zp,Zk	2	ZS
KZR/PDR5	Přístrojová technika v radiodiagnostice	2	16T+0+8T	Zp,Zk	2	ZS
KZR/RG1R5	Radiodiagnostika I	4	24T+0+8T	Zp,Zk	2	ZS
KZR/RT1R5	Radioterapie I	4	8T+0+8T	Zp,Zk	2	ZS
KZR/VKR5	Management ve zdravotnictví	2	8T+0+8T	Zp	2	ZS
KZR/ZIR5	Informační systémy ve zdravotnictví	2	0+0+16T	Zk	2	ZS
KZR/NM2R5	Nukleární medicína II	3	8T+0+8T	Zp,Zk	2	LS
KZR/OR3R5	Odborná radiologická praxe III	10	0+240T+0	Zp	2	LS
KZR/PNR5	Přístrojová technika v nukl. medicíně	2	10T+0+10T	Zp,Zk	2	LS
KZR/PTR5	Přístrojová technika v radioterapii	2	10T+0+8T	Zp,Zk	2	LS
KZR/RG2R5	Radiodiagnostika II	3	24T+0+16T	Zp,Zk	2	LS
KZR/RT2R5	Radioterapie II	3	8T+0+8T	Zp,Zk	2	LS
KZR/VVR5	Základy statistiky	7	16T+0+16T	Zp	2	LS
KZR/ZPR5	Psychologie a zdravotnická psychologie	3	32T+0+8T	Zp,Zk	2	LS

KZR/FAR5	Farmakologie	2	16T+0+0	Zp,Zk	3	ZS
KZR/KZR5	Komunikace ve zdravotnictví	2	10T+0+10T	Zp	3	ZS
KZR/NER5	Neurologie	2	12T+0+0	Zp	3	ZS
KZR/NM3R5	Nukleární medicína III	4	14T+0+7T	Zp,Zk	3	ZS
KZR/OR4R5	Odborná radiologická praxe IV	12	0+280T+0	Zp	3	ZS
KZR/RG3R5	Radiodiagnostika III	4*	35T+0+7T	Zp,Zk	3	ZS
KZR/RT3R5	Radioterapie III	4	14T+0+7T	Zp,Zk	3	ZS
KZR/ZER5	Základy pedagogiky a edukace	2	14T+0+4T	Zp	3	ZS
KZR/IKR5	Intervenční radiologie a kardiologie	6	14T+0+0	Zp	3	LS
KZR/OR5R5	Odborná radiologická praxe V	13	0+280T+0	Zp,Zk	3	LS
KZR/ULR5	Ultrazvuk	3	7T+0+0	Zp	3	LS

FZS RA 25 PV – povinně volitelné předměty (statut bloku: B)

Zkratka	Název předmětu	KB	Rozsah Př + Cv + Sem	Zakončení	Dop. ročník	Sem.
KZR/AJR5	Odborná konverzace z anglického jazyka	2	0+0+24T	Zp,Zk	1	ZS
KZR/NJR5	Odborná konverzace z německého jazyka	2	0+0+24T	Zp,Zk	1	ZS

FZS RA 25 VP – výběrové předměty (statut bloku: C)

Zkratka	Název předmětu	KB	Rozsah Př + Cv + Sem	Zakončení	Dop. ročník	Sem.
KZR/PKR5	Radiodiag. v kazuistikách z klin. praxe	2	0+0+16T	Zp	2	ZS
KZR/TKR5	Radioter. v kazuistikách z klin. praxe	2	0+0+24T	Zp	2	ZS

FZS RA 25 SZ – Státní zkouška (statut bloku: A)

Zkratka	Název předmětu	KB	Rozsah Př + Cv + Sem	Zakončení	Dop. ročník	Sem.
KZR/SNM5	Nukleární medicína	0	0+0+0	Szv	3	LS
KZR/SRA5	Radioterapie	0	0+0+0	Szv	3	LS
KZR/SRR5	Radiodiagnostika	0	0+0+0	Szv	3	LS

Poznámka: Studijní plán v souladu s akreditací platnou od AR 2025/2026
SZ = 180 KB; 178 (statut A – povinné) + 2 (statut B – povinně volitelné – jazyk).

PREREKVIZITY STUDIJNÍ PROGRAM RADIOLOGICKÁ ASISTENCE
RAR5 Rentgenová anatomie (1 LS) – **RG3R5** Radiodiagnostika III. (3 ZS)
RFR5 Radiologická fyzika (1 LS) – **RG3R5** Radiodiagnostika III. (3 ZS)

VŠEOBECNÉ OŠETŘOVATELSTVÍ

Katedra ošetřovatelství
Kód programu: **B0913P360018**
Forma studia: **prezenční**

FZS VS19 – povinné předměty (statut bloku: A)

Zkratka	Název předmětu	KB	Rozsah Př + Cv + Sem	Zakončení	Dop. ročník	Sem.
KO/ANV9	Anatomie	5	24S+0+12S	Zp,Zk	1	ZS
KO/BIHV9	Biochemie a hematologie	2	12S+0+12S	Zp	1	ZS
KO/KOV19	Komunikace I.	1	7S+0+7S	Zp	1	ZS
KO/LTV9	Latin. terminologie	2	0+0+24S	Zp,Zk	1	ZS
KO/OPPV9	Ošetřovatelský proces a potřeby	3	24S+0+12S	Zp,Zk	1	ZS
KO/OP1V9	Odborná praxe I	6	0+80S+0	Zp	1	ZS
KO/OS1V9	Ošetřovatelské postupy I	3	0+24S+12S	Zp	1	ZS
KO/PPV9	První pomoc	1	0S+12S+0S	Zp	1	ZS
KO/PSYV9	Psychologie obecná, vývojová	2	12S+0+12S	Zp,Zk	1	ZS
KO/SOCV9	Sociologie	1	12S+0+0	Zp	1	ZS
KO/TEOV9	Teorie ošetřovatelství	2	12S+0+12S	Zp,Zk	1	ZS
KO/VDV9	Zdravý životní styl, výživa a dietetika	1	0+0+24S	Zp	1	ZS
KO/ZEV9	Etika ve zdravotnictví	2	12S+0+12S	Zp,Zk	1	ZS
KO/BFV9	Biofyzika	1	7S+0+7S	Zp	1	LS
KO/FYZV9	Fyziologie	4	20S+0+10S	Zp,Zk	1	LS
KO/GEV9	Genetika	1	14S+0+0	Zp	1	LS
KO/IV19	Individuální praxe I	16	0+320S+0	Zp	1	LS
KO/OP2V9	Odborná praxe II	10	0+280S+0	Zp	1	LS
KO/OS2V9	Ošetřovatelské postupy II	2	0S+21S+7S	Zp,Zk	1	LS
KO/FAV9	Farmakologie	2	12S+0+0	Zp,Zk	2	ZS
KO/ISV9	Informační systémy ve zdravotnictví	1	0+0+12S	Zp	2	ZS
KO/KOV29	Komunikace II	1	0+0+18S	Zp	2	ZS
KO/KPO9	Klinická propedeutika	2*	24S+24S+0	Zp	2	ZS
KO/MIIV9	Mikrobiologie a imunologie	2	12S+0+6S	Zp,Zk	2	ZS
KO/OPV19	Ošetřovatelská péče v pediatrii I	2	12S+6S+0	Zp	2	ZS
KO/OP3V9	Odborná praxe III	12	0+320S+0	Zp	2	ZS
KO/PAV9	Patologie	2	18S+0+0S	Zp,Zk	2	ZS
KO/VOV9	Výzkum v ošetřovatelství	1	0+0+18S	Zp	2	ZS
KO/ZPV9	Zdravotnická psychologie	2	12S+0+6S	Zp,Zk	2	ZS
KO/IV29	Individuální praxe II	10	0+280S+0	Zp	2	LS
KO/MV9	Metody vědecké práce	1	7S+0+7S	Zp	2	LS
KO/OPV29	Ošetřovatelská péče v pediatrii II	3	14S+14S+0	Zp,Zk	2	LS
KO/OP4V9	Odborná praxe IV	11	0+300S+0	Zp	2	LS
KO/PGPV9	OSE péče o nemocné v gyn. a porodnictví	2	14S+14S+0	Zp,Zk	2	LS
KO/PI1V9	OSE péče o nemocné v int. oborech I	2*	14S+14S+0	Zp	2	LS

KO/PR1V9	OSE péče o nemocné v chirur. oborech I	2*	14S+14S+0S	Zp	2	LS
KO/PSV9	Ošetřovatelská péče o seniory	2	14S+7S+0S	Zp,Zk	2	LS
KO/RADV9	Radiologie a nukleární medicína	1	14S+0+0	Zp	2	LS
KO/VZV9	Veřejné zdravotnictví a ochrana zdraví	1	14S+0+14S	Zp,Zk	2	LS
KO/ZPEV9	Základy pedagogiky a edukace v OSE	2	14S+0+7S	Zp,Zk	2	LS
KO/OIV9	OSE péče v intenzivní medicíně	2	6S+12S+0	Zp,Zk	3	ZS
KO/OP5V9	Odborná praxe V	12	0+320S+0	Zp	3	ZS
KO/PDEV9	Ošetřovatelská péče v dermatovenerologii	1	6S+0+6S	Zp	3	ZS
KO/PDPV9	OSE péče o nemocné s duševními poruchami	2	12S+0+6S	Zp,Zk	3	ZS
KO/PI2V9	OSE péče o nemocné v int. oborech II	3	12S+12S+0	Zp,Zk	3	ZS
KO/PNV9	OSE péče o nemocné v neurologii	2	12S+6S+0	Zp,Zk	3	ZS
KO/POV9	Ošetřovatelská péče v oftalmologii	1	6S+0+6	Zp	3	ZS
KO/PRLV9	Ošetřovatelská péče v ORL	1	6S+0+6S	Zp	3	ZS
KO/PR2V9	OSE péče o nemocné v chirurg. oborech II	3	12S+12S+0	Zp,Zk	3	ZS
KO/PSTV9	Ošetřovatelská péče ve stomatologii	1	12S+0+0	Zp	3	ZS
KO/BPV9	Bakalářská práce	7	0+0+56S	Zp	3	LS
KO/EPV9	Ekonomika a pojišťovnictví	1	4S+0+4	Zp	3	LS
KO/KPPV9	Komunitní péče	1	8S+0+4S	Zp	3	LS
KO/MAV9	Management a kvalita ve zdravotnictví	2	12S+0+4S	Zp,Zk	3	LS
KO/MUOV9	Multikulturní ošetřovatelství	1	8S+0+4S	Zp	3	LS
KO/OP6V9	Odborná praxe VI	15	0+400S+0	Zp,Zk	3	LS
KO/PAPV9	OSE v onkologii, paliativní péči	1	8S+12S+0	Zp	3	LS
KO/REHV9	Rehabilitační ošetřovatelství	2	8+12S+0	Zp,Zk	3	LS
KO/ZPOV9	Zdravotnické právo v ošetřovatelství	1	12S+0+0	Zp	3	LS

FZS VS 19 PV – povinně volitelné předměty (statut bloku: B)

Zkratka	Název předmětu	KB	Rozsah Př + Cv + Sem	Zakončení	Dop. ročník	Sem.
KO/AJV9	Odborná konverzace v anglickém jazyce	2	0+0+14S	Zp,Zk	1	LS
KO/NJV9	Odborná konverzace v německém jazyce	2	0+0+14S	Zp,Zk	1	LS

FZS VS 19 VP – výběrové předměty (statut bloku: C)

Zkratka	Název předmětu	KB	Rozsah Př + Cv + Sem	Zakončení	Dop. ročník	Sem.
KO/AJVV9	Anglický jazyk	1	6S+0+6S	Zp	1	ZS
KO/EAŽV9	Etické aspekty praktického života	1	0+0+14S	Zp	1	LS
KO/EBPV9	EBP v ošetřovatelství	2	0+7S+7S	Zp	2	ZS
KO/PGVA9	NUR. CARE ABOUT THE PAT. IN GYN.AND OBS.	2	14S+0+14S	Zp	2	ZS
KO/RSV9	Reprodukční a sexuální zdraví	2	0+0+6S	Zp	2	ZS
KO/SPV9	Speciální pedagogika	2	0+0+6S	Zp	2	ZS
KO/LPV9	Laktační poradenství	2	0+0+12S	Zp		LS

FZS VS 19 SZ – Státní zkouška (statut bloku: A)

Zkratka	Název předmětu	KB	Rozsah Př + Cv + Sem	Zakončení	Dop. ročník	Sem.
KO/SZCH9	Ošetřovatelství v chirurgických oborech	0	0+0+0	Szv	3	LS
KO/SZIV9	Ošetřovatelství v interních oborech	0	0+0+0	Szv	3	LS
KO/SZOT9	Teorie ošetřovatelství a humanitní vědy	0	0+0+0	Szv	3	LS
KO/SZP9	Praktická zkouška z OSE	0	0+0+0	Szv		LS

Poznámka: Studijní plán v souladu s akreditací platnou od AR 2019/2020
SZ = 180 KB; 178 (statut A – povinné) + 2 (statut B – povinně volitelné – jazyk).

PREREKVIZITY STUDIJNÍ PROGRAM VŠEOBECNÉ OŠETŘOVATELSTVÍ
FYZV9 Fyziologie (1.LS) – **KPO9** Klinická propedeutika (2.ZS)
KPO9 Klinická propedeutika (2.ZS) – **PI1V9** OSE Péče o nemocné v interních oborech I (2. LS)
KPO9 Klinická propedeutika (2.ZS) – **PR1V9** OSE Péče o nemocné v chirurgických oborech I (2. LS)

ZDRAVOTNICKÉ ZÁCHRANÁŘSTVÍ

Katedra záchranářství, radiologie a biomedicínské techniky
Kód programu: **B0913P360033**
Forma studia: **prezenční**

FZS ZZ 25 – povinné předměty (statut bloku: A)

Zkratka	Název předmětu	KB	Rozsah Př+ Cv + Sem	Zakončení	Dop. ročník	Sem.
KZR/ANZ5	Anatomie	5	24T+0+28T	Zp,Zk	1	ZS
KZR/BFZ5	Biofyzika	1	7T+0+7T	Zp	1	ZS
KZR/BHZ5	Biochemie, hematologie a transf. lék.	2	14T+0+14T	Zp	1	ZS
KZR/IZ5	Informatika ve zdravotnictví	1	0T+0+14T	Zp	1	ZS
KZR/LAZ5	Odborná latinská terminologie	1	0+0+14T	Zp	1	ZS
KZR/MEZ5	Mikrobiologie, epidemiologie a hygiena	1	14T+0+0	Zp	1	ZS
KZR/OPZ5	Ošetřovatelský proces a potřeby	3	0+28T+14T	Zp	1	ZS
KZR/PPZ5	První pomoc	1	0+14T+0	Zp	1	ZS
KZR/PSZ5	Obecná a vývojová psychologie	3	14T+0+14T	Zp,Zk	1	ZS
KZR/P1Z5	Ošetřovatelské postupy I	5	0T+42T+14T	Zp,Zk	1	ZS
KZR/RAZ5	Základy radiologie a radiační ochrany	1	7T+0+7T	Zp	1	ZS
KZR/TOZ5	Teorie ošetřovatelství	3	14T+0+14T	Zp,Zk	1	ZS
KZR/VZZ5	Veřejné zdrav. a výchova ke zdraví	2	10T+0+10T	Zp	1	ZS
KZR/ZEZ5	Základy pedagogiky a edukace	1	0+7T+7T	Zp	1	ZS
KZR/EZ5	Etika ve zdravotnictví	1	10T+0+0	Zp	1	LS
KZR/FTZ5	Farmakologie a toxikologie	2	10T+0+10T	Zp,Zk	1	LS
KZR/FYZ5	Fyziologie	3	20T+0+10T	Zp,Zk	1	LS
KZR/IZZ5	Integrovaný záchranný systém	2	0+20T+10T	Zp,Zk	1	LS
KZR/I1Z5	Individuální odborná praxe I	7	0+200T+0	Zp	1	LS
KZR/KPZ5	Klinická propedeutika	2	0T+20T+10T	Zk	1	LS
KZR/O1Z5	Odborná praxe I	6	0+160T+0	Zp	1	LS
KZR/P2Z5	Oše. postupy II a léčebně reh. péče	2	0T+20T+10T	Zp,Zk	1	LS
KZR/S1Z5	Odborné soustředění I	2	0+40T+0	Zp	1	LS
KZR/TRZ5	Transkulturní ošetřovatelství	2	0T+10T+10T	Zp	1	LS
KZR/ZPZ5	Zdravotnická psychologie	2	10T+0+20T	Zp,Zk	1	LS
KZR/ZTZ5	Zdravotnická technika	1	0+10T+0	Zp	1	LS
KZR/D1Z5	Ošetřovatelská péče v pediatrii I	2	10T+10T+0	Zp	2	ZS
KZR/KZ5	Komunikace a krizová komunikace	2	0+20T+10T	Zp,Zk	2	ZS
KZR/L1Z5	Oše. péče v oborech int. lékařství I	2	10T+10T+0	Zp	2	ZS
KZR/O2Z5	Odborná praxe II	6	0+160T+0	Zp	2	ZS
KZR/PFZ5	Patologie a patologická fyziologie	3	20T+0+10T	Zp,Zk	2	ZS
KZR/PGZ5	Ošetřovatelská péče v geriatrii	2	10T+0+20T	Zp	2	ZS
KZR/RPZ5	Operační říz. v přednem. neodkl. péči	3	0+20T+20T	Zp,Zk	2	ZS
KZR/R1Z5	Oše. péče v resuscitační a int. péči I	2	20T+10T+0	Zp	2	ZS
KZR/T1Z5	Oše. péče v chir. oborech a traum. I	2*	10T+10T+0T	Zp	2	ZS

KZR/U1Z5	Urgentní medicína I	4*	20T+20T+0	Zp,Zk	2	ZS
KZR/C1Z5	Simulace I.	4	0+20S+0	Zp	2	LS
KZR/D2Z5	Ošetřovatelská péče v peditrii II	2	20T+10T+0	Zp,Zk	2	LS
KZR/I2Z5	Individuální odborná praxe II	7	0+200T+0	Zp	2	LS
KZR/L2Z5	Oše. péče v oborech int. lékařství II	2	20T+10T+0	Zp,Zk	2	LS
KZR/OZ5	Ošetřovatelská péče v očním lékařství	1	10T+0+0	Zp	2	LS
KZR/O3Z5	Odborná praxe III	6	0+160T+0	Zp	2	LS
KZR/R2Z5	Oše. péče v resusc. a int. péči II	3	20T+10T+0	Zp,Zk	2	LS
KZR/SYZ5	Ošetřovatelská péče v psychiatrii	2	20T+0+10T	Zp	2	LS
KZR/SZ5	Ošetřovatelská péče v stomatologii	1	10T+0+10T	Zp	2	LS
KZR/S2Z5	Odborné soustředění II	2	0+40T+0	Zp	2	LS
KZR/T2Z5	Oše. péče v chirurg. oborech a traum. II	2*	20T+10T+0	Zp,Zk	2	LS
KZR/U2Z5	Urgentní medicína II	3*	20T+20T+0	Zp,Zk	2	LS
KZR/ZVZ5	Základy zdravotnického výzkumu	1	7T+0+7T	Zp	2	LS
KZR/C2Z5	Simulace II.	4	0+16S+0	Zp	3	ZS
KZR/DEZ5	Ošetřovatelská péče v dermatovenerologii	1	6T+0+6T	Zp	3	ZS
KZR/GPZ5	Oše. péče v gynekologii a porodnictví	3	16T+0+16T	Zp,Zk	3	ZS
KZR/KOZ5	Komunitní péče	1	0+0+16T	Zp	3	ZS
KZR/MKZ5	Medicína katastrof	2	16T+16T+0	Zp,Zk	3	ZS
KZR/NPZ5	Ošetřovatelská péče v neurologii	2	16T+0+8T	Zp	3	ZS
KZR/O4Z5	Odborná praxe IV	8	0+240T+0	Zp	3	ZS
KZR/PHZ5	Paliativní a hospicová péče	1	0+0+16T	Zp	3	ZS
KZR/S3Z5	Odborné soustředění III	2	0+40T+0	Zp	3	ZS
KZR/U3Z5	Urgentní medicína III	3	16T+16T+0	Zp,Zk	3	ZS
KZR/C3Z5	Simulace III.	4	0+12S+0	Zp	3	LS
KZR/OLZ5	Oše. péče v infekčním lékařství I	2	12T+0+6T	Zp	3	LS
KZR/ORZ5	Oše. péče v otorinolaryngologii	1	8T+0+4T	Zp	3	LS
KZR/O5Z5	Odborná praxe V	11	0+320T+0	Zp,Zk	3	LS
KZR/U4Z5	Urgentní medicína IV	3*	18T+12T+0	Zp,Zk	3	LS
KZR/ZMZ5	Základy zdravotnického managementu	2	16T+0+8T	Zp,Zk	3	LS
KZR/ZZ5	Základy zdravotnického práva	2	16T+0+4T	Zp,Zk	3	LS

FZS ZZ 25 PV – povinně volitelné předměty (statut bloku: B)

Zkratka	Název předmětu	KB	Rozsah Př+ Cv + Sem	Zakončení	Dop. ročník	Sem.
KZR/AJZ5	Odborná konverzace v angl. jazyce	2	0+0+20T	Zp	2	ZS
KZR/NJZ5	Odborná konverzace v německém jazyce	2	0+0+20T	Zp	2	ZS

FZS ZZ 25 VP – výběrové předměty (statut bloku: C)

Zkratka	Název předmětu	KB	Rozsah Př+ Cv + Sem	Zakončení	Dop. ročník	Sem.
KZR/PDZ5	Praktické dovednosti	2	0+0+20T	Zp	2	ZS
KZR/RDZ5	Radiofonie	2	0+0+20T	Zp	2	ZS
KZR/C1Z2	Simulace I.	4	0+20S+0	Zp	2	LS
KZR/LSZ5	Specifika letecké záchranné služby	2	0+0+20T	Zp	2	LS
KZR/C2Z2	Simulace II.	4	0+16S+0	Zp	3	ZS
KZR/TDZ5	Technické dovednosti v urgentní medicíně	2	0+0+16T	Zp	3	ZS
KZR/C3Z2	Simulace III.	4	0+12S+0	Zp	3	LS
KZR/ZSZ5	Řešení náročných životních situací	2	0+0+12T	Zp	3	LS

FZS ZZ K25 SZ – Státní zkouška (statut bloku: A)

Zkratka	Název předmětu	KB	Rozsah Př+ Cv + Sem	Zakončení	Dop. ročník	Sem.
KZR/BVZ5	Behaviorální vědy	0	0+0+0	Szv	3	LS
KZR/OAZ5	Ošetřovatelství v akut. a krit. stavech	0	0+0+0	Szv	3	LS
KZR/UMZ5	Urgentní medicína a medicína katastrof	0	0+0+0	Szv	3	LS

Poznámka: Studijní plán v souladu s akreditací platnou od AR 2025/2026
SZ = 180 KB; 178 (statut A – povinné) + 2 (statut B – povinně volitelné – jazyk)

PREREKVIZITY STUDIJNÍ PROGRAM ZDRAVOTNICKÉ ZÁCHRANÁŘSTVÍ
FYZ5 Fyziologie (1.LS) – **T1Z5** Ošetřovatelská péče v chirurgických oborech a traumatologii (2.ZS)
ANZ5 Anatomie (1. ZS) - **T1Z5** Ošetřovatelská péče v chirurgických oborech a traumatologii (2.ZS)
ANZ5 Anatomie (1. ZS) - **U1Z5** Urgentní medicína I (2.ZS)
FYZ5 Fyziologie (1.LS) – **U1Z5** Urgentní medicína I (2.ZS)
T1Z5 Ošetřovatelská péče v chirurgických oborech a traumatologii (2.ZS) – **T2Z5** Ošetřovatelská péče v chirurgických oborech a traumatologii (2.LS)
KPZ5 Klinická propedeutika (1. LS) **– U2Z5** Urgentní medicína II (2.LS)
U1Z5 Urgentní medicína I (2.ZS) – **U4Z5** Urgentní medicína IV (3.LS)
U2Z5 Urgentní medicína II (2.LS) - **U4Z5** Urgentní medicína IV (3.LS)
U3Z5 Urgentní medicína III (3.ZS) - **U4Z5** Urgentní medicína IV (3.LS)

STUDIJNÍ PLÁNY – KOMBINOVANÁ FORMA STUDIA

ERGOTERAPIE

Katedra ergoterapie
Kód programu: **B0915P360010**
Forma studia: **kombinovaná**

FZS ERGK 19 – povinné předměty (statut bloku: A)

Zkratka	Název předmětu	KB	Rozsah Př+ Cv + Sem	Zakončení	Dop. ročník	Sem.
KE/ANEK9	Anatomie	9	14S+0+12S	Zp,Zk	1	ZS
KE/ISKE9	Informační systémy	1	2S+0+4S	Zp	1	ZS
KE/LJEK9	Latinská terminologie	2	1S+0+8S	Zp,Zk	1	ZS
KE/OE1K9	Odborná souvislá praxe I	5	0+180S+0	Zp	1	ZS
KE/PPEK9	První pomoc	1	2S+8S+0	Zp	1	ZS
KE/UEK9	Úvod do ergoterapie	5	6S+0+10S	Zp,Zk	1	ZS
KE/USEK9	Úvod do studia	1	0+0+2S	Zp	1	ZS
KE/ZE1K9	Základy fyzioterapie a vyšetř. metody I	4	1S+24S+0S	Zp	1	ZS
KE/EZEK9	Etika ve zdravotnictví	1	0+0+6S	Zp,Zk	1	LS
KE/FZEK9	Fyziologie	4	18S+0+6S	Zp,Zk	1	LS
KE/IE1K9	Individuální odborná souvislá praxe I	5	0+160S+0	Zp	1	LS
KE/OE2K9	Odborná souvislá praxe II	5	0+180S+0	Zp	1	LS
KE/ONEK9	Obecná neurofyziologie	3	6S+0+2S	Zp,Zk	1	LS
KE/TEK19	Terapeutické techniky a činnosti	2	0S+8S+0	Zp	1	LS
KE/TEK9	Teorie ergoterapie	6	6S+0+5S	Zp,Zk	1	LS
KE/ZE2K9	Základy fyzioterapie a vyšetř. metody II	5	4S+20S+0	Zp,Zk	1	LS
KE/EI1K9	Ergoterapie v indikačních oblastech I	5	12S+10S+0	Zp,Zk	2	ZS
KE/CHEK9	Chirurgie a traumatologie	3	10S+0+6S	Zp,Zk	2	ZS
KE/IGEK9	Interna a geriatrie	5	10S+0+6S	Zp,Zk	2	ZS
KE/MVEK9	Metodologie věd.práce a výzk.met.	2	2S+0+4S	Zp	2	ZS
KE/OE3K9	Odborná souvislá praxe III	6	0+200S+0	Zp	2	ZS
KE/PAEK9	Patologie	3*	16S+0+0S	Zp,Zk	2	ZS
KE/PKEK9	Psychologie a zdravotnická psychologie	6	6S+0+2S	Zp,Zk	2	ZS
KE/ECTK9	Ergoterapie v chirurgii a traumatologii	2	6S+4S+0	Zp	2	LS
KE/EI2K9	Ergoterapie v indikačních oblastech II	6	12S+12S+0	Zp,Zk	2	LS
KE/IE2K9	Individuální odborná souvislá praxe II	5	0+180S+0	Zp	2	LS
KE/KE1K9	Kineziologie I	2	4S+0+8S	Zp	2	LS
KE/NEEK9	Neurologie	6	10S+0+4S	Zp,Zk	2	LS
KE/OE4K9	Odborná souvislá praxe IV	6	0+200S+0	Zp	2	LS
KE/OREK9	Ortopedie	3	10S+0+4S	Zp,Zk	2	LS
KE/PEEK9	Pediatrie	1	5S+0+0S	Zp	2	LS
KE/PSEK9	Psychiatrie	2	4S+0+2S	Zp,Zk	2	LS
KE/BPEK9	Bakalářská práce	11	0+0+10S	Zp	3	ZS

KE/ENEK9	Ergonomie	1	4S+0+5S	Zp	3	ZS
KE/ENUK9	Ergoterapie v neurologii	4	8S+8S+0S	Zp,Zk	3	ZS
KE/EPRK9	Ergodiagnostika a pracovní rehabilitace	2	4S+0+4S	Zp,Zk	3	ZS
KE/KE2K9	Kineziologie II	3	6S+0+4S	Zp,Zk	3	ZS
KE/OE5K9	Odborná souvislá praxe V	6	0+200S+0	Zp	3	ZS
KE/REK9	Rehabilitace kognitivních funkcí	1	4S+0+3S	Zp	3	ZS
KE/SREK9	Sociální rehabilitace	4	10S+0+9S	Zp,Zk	3	ZS
KE/ZZEK9	Základy zdravotnického práva	1	2S+0+4S	Zp	3	ZS
KE/AZEK9	Administrativa a řízení zdrav. služeb	1	3S+0+3S	Zp	3	LS
KE/HYEK9	Hygiena	2	6S+0+2S	Zp,Zk	3	LS
KE/KOME9	Komunikační dovednosti	1	0+0+3S	Zp	3	LS
KE/KSEK9	Kapitoly ze sociální politiky	2	3S+0+2S	Zp	3	LS
KE/OE6K9	Odborná souvislá praxe VI	6	0+200S+0	Zp	3	LS
KE/PROK9	Protetika	3	6S+0+3S	Zp,Zk	3	LS
KE/SPEK9	Speciální pedagogika	3	5S+0+3S	Zp,Zk	3	LS
KE/TEK29	Terapeutické techniky a činnosti II	6	0S+14S+0S	Zp,Zk	3	LS

FZS ERGK 19 PV – povinné volitelné předměty – jazyk (statut bloku: B)

Zkratka	Název předmětu	KB	Rozsah Př+ Cv + Sem	Zakončení	Dop. ročník	Sem.
KE/AJEK9	Anglický jazyk	1	0+0+12S	Zp,Zk	1	ZS
KE/NJEK9	Německý jazyk	1	0+0+12S	Zp,Zk	1	ZS

FZS ERGK 19 VP – výběrové předměty (statut bloku: C)

Zkratka	Název předmětu	KB	Rozsah Př+ Cv + Sem	Zakončení	Dop. ročník	Sem.
KE/MTEK9	Využití mod. tech. v ter. ger. klientů	1	0+0+4S	Zp	2	ZS
KE/ZPEK9	Základní principy PNF pro ergoterapeuty	1	0+6S+0	Zp	3	LS
KE/MUEK9	Muzikoterapie	1	0+0+4S	Zp		ZS
KE/ARTK9	Arteterapie	1	0+0+4S	Zp		LS
KE/JOEK9	Jóga	1	0+0+4S	Zp		LS
KE/ZVEK9	Základy výživy	1	0+0+5S	Zp		LS

FZS ERGK 19 SZ – Státní zkouška (statut bloku: A)

Zkratka	Název předmětu	KB	Rozsah Př+ Cv + Sem	Zakončení	Dop. ročník	Sem.
KE/ERGK9	ÚZ Ergoterapie	0	0+0+0	Szv	3	
KE/PZEK9	Praktická zkouška z ergoterapie	0	0+0+0	Szv	3	
KE/SCRK9	ÚZ Sociální rehabilitace	0	0+0+0	Szv	3	

Poznámka: Studijní plán v souladu s akreditací platnou od AR 2019/2020
SZ = 180 KB; 179 (statut A – povinné) +1 (statut B – povinně volitelné – jazyk)

PREREKVIZITY STUDIJNÍ PROGRAM ERGOTERAPIE
ANEK9 Anatomie (1.ZS) – **PAEK9** Patologie (2.ZS)

OCHRANA A PODPORA ZDRAVÍ

Katedra specifických zdravotnických disciplín
Studijní program: **B0919P360001**
Forma studia: **kombinovaná**

FZS OCHK 23 – povinné předměty (statut bloku: A)

Zkratka	Název předmětu	KB	Rozsah Př+ Cv + Sem	Zakončení	Dop. ročník	Sem.
KSZD/ANKO3	Anatomie	4	12S+0+4S	Zp,Zk	1	ZS
KSZD/BIKO3	Biologie obecná	2	4S+0+2S	Zp	1	ZS
KSZD/HKKO3	Hygiena obecná a komunální	5	12S+0+4S	Zp,Zk	1	ZS
KSZD/CHKO3	Chemie a biochemie	3	4S+0+4S	Zp,Zk	1	ZS
KSZD/IMKO3	Imunologie	2	4S+0+0	Zp	1	ZS
KSZD/ISKO3	Informační systémy ve zdravotnictví	1	0+0+4S	Zp	1	ZS
KSZD/MBKO3	Mikrobiologie	2	4S+0+2S	Zp,Zk	1	ZS
KSZD/OPKO3	Obecná a vývojová psychologie	3	4S+0+4S	Zp	1	ZS
KSZD/O1KO3	Odborná praxe I.	5	0+80S+0	Zp	1	ZS
KSZD/VZKO3	Úvod do veřejného zdravotnictví	2	8S+0+0	Zp,Zk	1	ZS
KSZD/ZSKO3	Základy sociologie	2	4S+0+0	Zp	1	ZS
KSZD/ZTKO3	Základy toxiokologie	3	8S+0+0	Zp,Zk	1	ZS
KSZD/BFKO3	Biofyzika	2	4S+0+2S	Zp	1	LS
KSZD/EIKO3	Epidemiologie infekčních nemocí	4	8S+0+3S	Zp,Zk	1	LS
KSZD/ENKO3	Epidemiologie neinfekčních nemocí	4	8S+0+3S	Zp,Zk	1	LS
KSZD/FKKO3	Farmakologie	2	6S+0+0	Zp	1	LS
KSZD/FZKO3	Fyziologie	3	6S+0+6S	Zp,Zk	1	LS
KSZD/ILKO3	Infekční lékařství	2	4S+0+3S	Zp	1	LS
KSZD/O2KO3	Odborná praxe II.	11	0+240S+0	Zp	1	LS
KSZD/PVKO3	Základy problematiky výživy	3	8S+0+3S	Zp,Zk	1	LS
KSZD/VPKO3	Metody vědecké práce a biostatistika	2	0+0+8S	Zp	1	LS
KSZD/ZPOK3	Základy zdrav. a pracovního práva	2	6S+0+0	Zp	1	LS
KSZD/HBKO3	Hygiena předmětů běžného užívání	2	4S+0+3S	Zp	2	ZS
KSZD/H1KO3	Hygiena práce I.	4	8S+0+3S	Zp,Zk	2	ZS
KSZD/O3KO3	Odborná praxe III.	7	0+240S+0	Zp	2	ZS
KSZD/PRKO3	Základy prevence	3	8S+0+3S	Zp,Zk	2	ZS
KSZD/PTOK3	Patologie a patofyzilogie	2	3S+0+8S	Zp,Zk	2	ZS
KSZD/SZKO3	Právní problematika SZD	2	8S+0+0	Zp	2	ZS
KSZD/S1KO3	Seminář k bakalářské práci I.	1	0+0+4S	Zp	2	ZS
KSZD/V1KO3	Hygiena výživy I.	4	8S+0+3S	Zp,Zk	2	ZS
KSZD/ZKKO3	Základy vybraných klinických oborů	2	8S+0+3S	Zp	2	ZS
KSZD/ŽPKO3	Chemie životního prostředí	3	4S+0+4S	Zp	2	ZS
KSZD/EPKO3	Epidemiologická metodologie	3	8S+0+3S	Zp,Zk	2	LS
KSZD/GEKO3	Základy genetiky	2	6S+0+0	Zp	2	LS
KSZD/H2KO3	Hygiena práce II.	4	8S+0+5S	Zp,Zk	2	LS
KSZD/LTKO3	Lab. techniky v živ. a prac. prostředí	2	0+0+8S	Zp	2	LS

KSZD/O4KO3	Odborná praxe IV.	7	0+240S+0	Zp	2	LS
KSZD/PLOK3	Pracovní lékařství a nemoci z povolání	3	8S+0+5S	Zp,Zk	2	LS
KSZD/PPKO3	První pomoc	1	0+8S+0	Zp	2	LS
KSZD/ROKO3	Základy radiační ochrany	2	0+0+8S	Zp	2	LS
KSZD/V2KO3	Hygiena výživy II.	4	8S+0+5S	Zp,Zk	2	LS
KSZD/DMKO3	Demografie	2	0+0+5S	Zp	3	ZS
KSZD/EKKO3	Základy edukace a komunikace	3	0+0+12S	Zp,Zk	3	ZS
KSZD/EZKO3	Etika ve zdravotnictví	1	3S+0+0	Zp	3	ZS
KSZD/HDKO3	Hygiena dětí a mladistvých	5	14S+0+4S	Zp,Zk	3	ZS
KSZD/MGKO3	Úvod do managementu	2	3S+0+2S	Zp	3	ZS
KSZD/OZKO3	Organizace a řízení zdravotnictví	2	3S+0+2S	Zp	3	ZS
KSZD/O5KO3	Odborná praxe V.	7	0+240S+0	Zp	3	ZS
KSZD/PDKO3	Pediatrie	2	3S+0+2S	Zp	3	ZS
KSZD/PSKO3	Psychologie práce	2	3S+0+2S	Zp	3	ZS
KSZD/PZKO3	Politika veřejného zdraví	3	8S+0+3S	Zp,Zk	3	ZS
KSZD/S2KO3	Seminář k bakalářské práci II.	1	0+0+4S	Zp	3	ZS
KSZD/VSKO3	Základy veřejné správy	2	8S+0+0	Zp	3	ZS
KSZD/BPKO3	Bakalářská práce	6	4S+0+0	Zp	3	LS
KSZD/HZKO3	Hygiena zdravotnických zařízení	3	9S+0+0	Zp,Zk	3	LS
KSZD/IZKO3	Integrovaný záchr. systém a ochr. obyv.	2	0+0+9S	Zp	3	LS
KSZD/MPKO3	Metody podpory veřejného zdraví	3	6S+0+6S	Zp,Zk	3	LS
KSZD/MVKO3	Mezinárodní veřejné zdravotnictví	4	14S+0+5S	Zp,Zk	3	LS
KSZD/O6KO3	Odborná praxe VI.	6	0+160S+0	Zp	3	LS
KSZD/VMKO3	Vyšetř. metody ve výchově a podp. zdraví	2	0+0+6S	Zp	3	LS

FZS OCHK 23 – povinné volitelné předměty (statut bloku: B)

Zkratka	Název předmětu	KB	Rozsah Př+ Cv + Sem	Zakončení	Dop. ročník	Sem.
KSZD/AJKO3	Odborná konverzace v angl. jazyce	1	0+0+10S	Zp	1	LS
KSZD/NJKO3	Odborná konverzace v něm. jazyce	1	0+0+10S	Zp	1	LS

FZS OCHK 23 – výběrové předměty (statut bloku: C)

Zkratka	Název předmětu	KB	Rozsah Př+ Cv + Sem	Zakončení	Dop. ročník	Sem.
KSZD/DHKO3	Duševní hygiena	1	0+0+4S	Zp		
KSZD/PHKO3	Pohybové programy	1	0+2S+1S	Zp		
KSZD/PMKO3	Prevence poruch poh. syst. a met. syndr.	1	0+0+4S	Zp		
KSZD/TPKO3	Základy týmové práce	1	0+0+4S	Zp		

FZS OCHK 23 SZ – Státní zkouška (statut bloku: A)

Zkratka	Název předmětu	KB	Rozsah Př+ Cv + Sem	Zakončení	Dop. ročník	Sem.
KSZD/SHKO3	Hygiena	0	0+0+0	Szv	3	LS

Poznámka: Studijní plán v souladu s akreditací platnou od AR 2023/2024
SZ = 180 KB; 179 (statut A – povinné) + 1 (statut B – povinně volitelné – jazyk)

PEDIATRICKÉ OŠETŘOVATELSTVÍ

Katedra ošetřovatelství
Kód programu: **B0913P360029**
Forma studia: **kombinovaná**

FZS POK25 P – povinné předměty (statut bloku: A)

Zkratka	Název předmětu	KB	Rozsah výuky Př + Cv + Sem	Zakončení	Dop. ročník	Sem.
KO/ANDK5	Anatomie	3	14S+0+4S	Zp,Zk	1	ZS
KO/BHDK5	Biohemie a hematologie	2	4S+0+4S	Zp	1	ZS
KO/EFDK5	Etika ve zdravotnictví	2	3S+0+3S	Zp,Zk	1	ZS
KO/K1DK5	Komunikace I.	2	0+3S+3S	Zp	1	ZS
KO/LTDK5	Odborná latinská terminologie	2	4S+0+4S	Zp,Zk	1	ZS
KO/OSDK5	Ošetřovatelský proces a potřeby dítěte	3	4S+0+4S	Zp,Zk	1	ZS
KO/O1DK5	Odborná praxe I.	6	0+80S+0	Zp	1	ZS
KO/PDK5	První pomoc	2	0+3S+3S	Zp	1	ZS
KO/PSDK5	Obecná a vývojová psychologie	3	6S+0+4S	Zp	1	ZS
KO/P1DK5	Ošetřovatelské postupy v pediatrii I.	3	0+7S+7S	Zp	1	ZS
KO/SODK5	Sociologie	1	4S+0+0	Zp	1	ZS
KO/TODK5	Teorie ošetřovatelství	2	3S+0+3S	Zp,Zk	1	ZS
KO/VPDK5	Výživa v pediatrii	2	4S+0+2S	Zp,Zk	1	ZS
KO/BFDK5	Biofyzika	1	3T+0+2T	Zp	1	LS
KO/FZDK5	Fyziologie	3	6T+0+6T	Zp,Zk	1	LS
KO/GEDK5	Genetika	1	4T+0+0	Zp	1	LS
KO/ISDK5	Informační systémy ve zdravotnictví	1	0+0+5T	Zp	1	LS
KO/I1DK5	Individuální praxe I	9	0+160T+0	Zp	1	LS
KO/MIDK5	Mikrobiologie, imun., epidem. a hygiena	2	4T+0+3T	Zp,Zk	1	LS
KO/O2DK5	Odborná praxe II	9	0+280T+0	Zp	1	LS
KO/PEDK5	Pediatrická propedeutika	2	6T+0+6T	Zp	1	LS
KO/P2DK5	Ošetřovatelské postupy v pediatrii II	3	0+24T+0	Zp,Zk	1	LS
KO/VZDK5	Ochrana a podpora veřejného zdraví	2	4T+0+3T	Zp,Zk	1	LS
KO/ZMDK5	Zobrazovací metody v pediatrii	1	2T+0+2T	Zp	1	LS
KO/C1DK5	Oše. péče o dítě v chirurg. oborech I	3	8T+8T+0	Zp	2	ZS
KO/D1DK5	Ošetřovatelská péče v pediatrii I	3	9T+9T+0	Zp	2	ZS
KO/FADK5	Farmakologie	2	5T+0+0	Zp,Zk	2	ZS
KO/K2DK5	Komunikace II	1	0+4T+0	Zp	2	ZS
KO/N1DK5	Ošetřovatelská péče v neonatologii I	2	6T+6T+0	Zp	2	ZS
KO/O3DK5	Odborná praxe III	9	0+280T+0	Zp	2	ZS
KO/PADK5	Patologie a patologická fyziologie	2	6T+0+4T	Zp,Zk	2	ZS
KO/PGDK5	Základy pedagogiky	2	3T+0+3T	Zp	2	ZS
KO/REDK5	Rehabilitační ošetřovatelství	1	0+0+5T	Zp	2	ZS
KO/SPDK5	Sociální psychologie	2	3T+0+3T	Zp	2	ZS
KO/VODK5	Výzkum v ošetřovatelství	1	0+0+3T	Zp	2	ZS

KO/C2DK5	Oše. péče o dítě v chir. oborech II	3	9T+9T+0	Zp,Zk	2	LS
KO/D2DK5	Ošetřovatelská péče v pediatrii II	2	6T+6T+0	Zp	2	LS
KO/EDDK5	Edukace v ošetřovatelství	2	2T+0+4T	Zp,Zk	2	LS
KO/EKDK5	Ekonomika a pojišťovnictví	1	2T+0+2T	Zp	2	LS
KO/I2DK5	Indiviuální praxe II	8	0+240T+0	Zp	2	LS
KO/KBDK5	Kvalita a bezpečí zdravotní péče	1	0+0+3T	Zp	2	LS
KO/MGDK5	Management v ošetřovatelství	2	5T+0+5T	Zp,Zk	2	LS
KO/MVDK5	Metody vědecké práce	1	0+0+3T	Zp	2	LS
KO/N2DK5	Ošetřovatelská péče v neonatologii II	2	7T+7T+0	Zp,Zk	2	LS
KO/OGDK5	Oše. péče v dětské gyn. a porodnictví	2	4T+0+4T	Zp,Zk	2	LS
KO/O4DK5	Odborná praxe IV	9	0+280T+0	Zp	2	LS
KO/TRDK5	Transkulturní ošetřovatelství	1	2T+0+2T	Zp	2	LS
KO/ZPDK5	Zdravotnická psychologie	2	6T+0+4T	Zp,Zk	2	LS
KO/ZSDK5	Základy zdravotně sociální práce	2	4T+0+0	Zp	2	LS
KO/AKDK5	Aktivizace dětí	2	5T+0+6T	Zp,Zk	3	ZS
KO/DODK5	Ošetřovatelská péče v dětské onkologii	2	5T+0+5T	Zp,Zk	3	ZS
KO/D3DK5	Ošetřovatelská péče v pediatrii III	2	10T+10T+0	Zp	3	ZS
KO/IDDK5	Intenzivní ošetřovatelská péče o děti	2	5T+0+5T	Zp	3	ZS
KO/ODDK5	Ošetřovatelská péče o dítě v ORL	1	4T+0+0	Zp	3	ZS
KO/ODVK5	Oše. péče o dítě v dermatovenerologii	1	4T+0+0	Zp	3	ZS
KO/O5DK5	Odborná praxe V	10	0+320T+0	Zp	3	ZS
KO/PDDK5	Oše. péče v dětské a dorostové psych.	2	5T+0+5T	Zp,Zk	3	ZS
KO/DPDK5	Paliativní péče u dětí a dorostu	2	3T+0+3T	Zp	3	LS
KO/D4DK5	Ošetřoavtelská péče v pediatrii IV	3	10T+10T+0	Zp,Zk	3	LS
KO/NEDK5	Ošetřovatelská péče o dítě v neurologii	2	5T+0+5T	Zp	3	LS
KO/OZDK5	Oše. péče o dítě ve stomatologii	1	4T+0+0	Zp	3	LS
KO/O6DK5	Odborná praxe VI	15	0+360T+0	Zp,Zk	3	LS
KO/PIDK5	Oše. péče o dítě v infekčním lékařství	1	4T+0+0	Zp	3	LS
KO/PKDK5	Primární a komunitní péče o dítě	2	6T+0+6T	Zp,Zk	3	LS
KO/PODK5	Ošetřovatelská péče v oftalmologii	1	4T+0+0	Zp	3	LS
KO/PZDK5	Zdravotnické právo	2	5T+0+0	Zp	3	LS

FZS POK25 PV – povinně volitelné předměty (statut bloku: B)

Zkratka	Název předmětu	KB	Rozsah výuky Př + Cv + Sem	Zakončení	Dop. ročník	Sem.
KO/OADK5	Odborná terminologie v anglickém jazyce	2	0+0+10T	Zp,Zk	2	ZS
KO/ONDK5	Odborná konverzace v německém jazyce	2	0+0+10T	Zp,Zk	2	ZS

FZS POK25 VP – výběrové předměty (statut bloku: C)

Zkratka	Název předmětu	KB	Rozsah výuky Př + Cv + Sem	Zakončení	Dop. ročník	Sem.
KO/LPDK5	Laktační poradenství	2	0+0+4T	Zp	2	ZS
KO/EBPK5	EBP v ošetřovatelství	2	0+5S+2S	Zp	2	LS
KO/RSDK5	Reprodukční a sexuální zdraví	2	0+0+8T	Zp	2	LS

FZS POK25 SZ – Státní zkouška (statut bloku: A)

Zkratka	Název předmětu	KB	Rozsah výuky Př + Cv + Sem	Zakončení	Dop. ročník	Sem.
KO/ZHDK5	Humanitní vědy	0	0+0+0	Szv	3	LS
KO/ZKDK5	Ošetřovatelství v klinických oborech	0	0+0+0	Szv	3	LS
KO/ZODK5	SZ z odb. předmětů - ošetřovatelství	0	0+0+0	Szv	3	LS

Poznámka: Studijní plán v souladu s akreditací platnou od AR 2025/2026
SZ = 180 KB; 178 (statut A – povinné) + 2 (statut B – povinně volitelné – jazyk).

VŠEOBECNÉ OŠETŘOVATELSTVÍ

Katedra ošetřovatelství
Kód programu: **B0913P360018**
Forma studia: **kombinovaná**

FZS VSK19 – povinné předměty (statut bloku: A)

Zkratka	Název předmětu	KB	Rozsah výuky Př + Cv + Sem	Zakončení	Dop. ročník	Sem.
KO/ANVK9	Anatomie	5	14S+0+4S	Zp,Zk	1	ZS
KO/BHVK9	Biochemie a hematologie	2	4S+0+4S	Zp	1	ZS
KO/KOK19	Komunikace I.	1	3S+0+5S	Zp	1	ZS
KO/LTVK9	Latinská terminologie	2	4S+0+4S	Zp	1	ZS
KO/OPVK9	Ošetřovatelský proces a potřeby	3	9S+0+4S	Zp,Zk	1	ZS
KO/OP1K9	Ošetřovatelské postupy I	3	0+9S+4S	Zp	1	ZS
KO/OV1K9	Odborná praxe I	7	0+80S+0	Zp	1	ZS
KO/PPVK9	První pomoc	1	0+9S+0	Zp	1	ZS
KO/PSVK9	Psychologie obecná, vývojová	2	6S+0+4S	Zp,Zk	1	ZS
KO/SOCK9	Sociologie	1	4S+0+0	Zp	1	ZS
KO/TEVK9	Teorie ošetřovatelství	2	6S+0+4S	Zp,Zk	1	ZS
KO/VDVK9	Zdravý životní styl, výživa a dietetika	1	0+0+5S	Zp	1	ZS
KO/ZEK9	Etika ve zdravotnictví	2	6S+0+6S	Zp,Zk	1	ZS
KO/BFVK9	Biofyzika	1	3S+0+3S	Zp	1	LS
KO/FZVK9	Fyziologie	4	6S+0+6S	Zp,Zk	1	LS
KO/GEVK9	Genetika	1	5S+0+0	Zp	1	LS
KO/IV1K9	Individuální praxe I	16	0+320S+0	Zp	1	LS
KO/OP2K9	Ošetřovatelské postupy II	2	0S+10S+6S	Zp,Zk	1	LS
KO/OV2K9	Odborná praxe II	10	0+280S+0	Zp	1	LS
KO/FAVK9	Farmakologie	2	7S+0+0	Zp,Zk	2	ZS
KO/ISVK9	Informační systémy ve zdravotnictví	1	0+0+5S	Zp	2	ZS
KO/KOK29	Komunikace II	1	0+0+8S	Zp	2	ZS
KO/KPOK9	Klinická propedeutika	2	10S+10S+0	Zp	2	ZS
KO/MIVK9	Mikrobiologie a imunologie	2	5S+0+3S	Zp,Zk	2	ZS
KO/OPK19	Ošetřovatelská péče v pediatrii I	2	8S+4S+0	Zp	2	ZS
KO/OV3K9	Odborná praxe III	12	0+320S+0	Zp	2	ZS
KO/PAVK9	Patologie	2	8S+0+0S	Zp,Zk	2	ZS
KO/VOVK9	Výzkum v ošetřovatelství	1	0+0+10S	Zp	2	ZS
KO/ZPK9	Zdravotnická psychologie	2	6S+0+4S	Zp,Zk	2	ZS
KO/IV2K9	Individuální praxe II	10	0+280S+0	Zp	2	LS
KO/MVK9	Metody vědecké práce	1	0+0+5S	Zp	2	LS
KO/OPK29	Ošetřovatelská péče v pediatrii II	3	10S+6S+0	Zp,Zk	2	LS
KO/OV4K9	Odborná praxe IV	11	0+300S+0	Zp	2	LS
KO/PCK19	OŠE péče o nemocné v chirurg. oborech I	2	8S+6S+0	Zp	2	LS

KO/PGVK9	OŠE péče o nemocné v gyn. a porodnictví	2	8S+6S+0	Zp,Zk	2	LS
KO/PIK19	OŠE péče o nemocné v int. oborech I	2	8S+6S+0	Zp	2	LS
KO/RAVK9	Radiologie a nukleární medicína	1	5S+0+0	Zp	2	LS
KO/SEVK9	Ošetřovatelská péče o seniory	2	6S+4S+0	Zp,Zk	2	LS
KO/VZVK9	Veřejné zdravotnictví a ochrana zdraví	1	5S+0+3S	Zp,Zk	2	LS
KO/ZFVK9	Základy pedagogiky a edukace v OŠE	2	4S+0+4S	Zp,Zk	2	LS
KO/DPVK9	OŠE péče o nemocné s duševními poruchami	2	8S+0+6S	Zp,Zk	3	ZS
KO/OIVK9	OŠE péče v intenzivní medicíně	2	8S+6S+0	Zp,Zk	3	ZS
KO/ORVK9	OŠE péče v ORL	1	4S+0+0	Zp	3	ZS
KO/OV5K9	Odborná praxe V	12	0+320S+0	Zp	3	ZS
KO/PCK29	OŠE péče o nemocné v chirurg. oborech II	3	8S+6S+0	Zp,Zk	3	ZS
KO/PDVK9	OŠE péče v dermatovenerologii	1	4S+0+0	Zp	3	ZS
KO/PIK29	OŠE péče o nemocné v inter. oborech II	3	8S+6S+0	Zp,Zk	3	ZS
KO/PNVK9	OŠE péče o nemocné v neurologii	2	8S+6S+0	Zp,Zk	3	ZS
KO/POFK9	OŠE péče v oftalmologii	1	4S+0+0	Zp	3	ZS
KO/STVK9	OŠE péče ve stomatologii	1	4+0+0	Zp	3	ZS
KO/BPVK9	Bakalářská práce	8	0+0+16S	Zp	3	LS
KO/EPVK9	Ekonomika a pojišťovnictví	1	4S+0+0	Zp,Zk	3	LS
KO/KPPK9	Komunitní péče	1	4S+0+2S	Zp	3	LS
KO/MAVK9	Management a kvalita ve zdravotnictví	2	4S+0+4S	Zp,Zk	3	LS
KO/MUVK9	Multikulturní ošetřovatelství	1	4S+0+2S	Zp	3	LS
KO/OV6K9	Odborná praxe VI	15	0+400S+0	Zp,Zk	3	LS
KO/PLVK9	OŠE péče v onkologii, paliativní péči	1	6S+6S+0	Zp	3	LS
KO/REVK9	Rehabilitační ošetřovatelství	2	4S+6S+0	Zp,Zk	3	LS
KO/ZOVK9	Zdravotnické právo v ošetřovatelství	1	4S+0+0	Zp	3	LS

FZS VS K19 – povinně volitelné předměty (statut bloku: B)

Zkratka	Název předmětu	KB	Rozsah výuky Př + Cv + Sem	Zakončení	Dop. ročník	Sem.
KO/AJVK9	Odborná konverzace v anglickém jazyce	2	0+0+10	Zp,Zk	1	LS
KO/NJVK9	Odborná konverzace v německém jazyce	2	0+0+10	Zp,Zk	1	LS

FZS VSK19 – výběrové předměty (statut bloku: C)

Zkratka	Název předmětu	KB	Rozsah výuky Př + Cv + Sem	Zakončení	Dop. ročník	Sem.
KO/RSVK9	Reprodukční a sexuální zdraví	2	0+0+8S	Zp	1	ZS
KO/EBPK9	EBP v ošetřovatelství	2	0+5S+2S	Zp	2	ZS
KO/LPVK9	Laktační poradenství	2	0+0+12S	Zp	2	LS
KO/SPVK9	Speciální pedagogika	2	0+0+8S	Zp	3	LS

FZS VS K19 SZ – Státní zkouška (statut bloku: A)

Zkratka	Název předmětu	KB	Rozsah výuky Př + Cv + Sem	Zakončení	Dop. ročník	Sem.
KO/SZCK9	Ošetřovatelství v chirurgických oborech	0	0+0+0	Szv	3	LS
KO/SZHK9	Teorie ošetřovatelství a humanitní vědy	0	0+0+0	Szv	3	LS
KO/SZIK9	Ošetřovatelství v interních oborech	0	0+0+0	Szv	3	LS
KO/SZPK9	Praktická zkouška z OSE	0	0+0+0	Szv		LS

Poznámka: Studijní plán v souladu s akreditací platnou od AR 2019/2020
SZ = 180 KB; 178 (statut A – povinné) + 2 (statut B – povinně volitelné – jazyk)

ZDRAVOTNICKÉ ZÁCHRANÁŘSTVÍ

Katedra záchranářství, radiologie a biomedicínské techniky
Kód programu: **B0913P360033**
Forma studia: **kombinovaná**

FZS ZZK25 – povinné předměty (statut bloku: A)

Zkratka	Název předmětu	KB	Rozsah výuky Př + Cv + Sem	Zakončení	Dop. ročník	Sem.
KZR/ANZK5	Anatomie	5	14T+0+4T	Zp,Zk	1	ZS
KZR/BFZK5	Biofyzika	1	4T+0+4T	Zp	1	ZS
KZR/BHZK5	Biochemie, hematologie a transfuzní lék.	2	4T+0+4T	Zp	1	ZS
KZR/IZK5	Informatika ve zdravotnictví	1	0+0+4T	Zp	1	ZS
KZR/LAZK5	Odborná latinská terminologie	1	0+0+6T	Zp	1	ZS
KZR/MEZK5	Mikrobiologie, epidemiologie a hygiena	1	4T+0+0	Zp	1	ZS
KZR/OPZK5	Ošetřovatelský proces a potřeby	3	0+7T+4T	Zp	1	ZS
KZR/PPZK5	První pomoc	1	0+4T+0	Zp	1	ZS
KZR/PSZK5	Obecná a vývojová psychologie	3	4T+0+4T	Zp,Zk	1	ZS
KZR/P1ZK5	Ošetřovatelské postupy I	5	0T+14T+6T	Zp,Zk	1	ZS
KZR/RAZK5	Základy radiologie a radiační ochrany	1	4T+0+4T	Zp	1	ZS
KZR/TOZK5	Teorie ošetřovatelství	3	4T+0+4T	Zp,Zk	1	ZS
KZR/VZZK5	Veřejné zdravotnictví a vých. ke zdraví	2	3T+0+4T	Zp	1	ZS
KZR/ZEZK5	Základy pedagogiky a edukace	1	0+2T+2T	Zp	1	ZS
KZR/EZK5	Etika ve zdravotnictví	1	4T+0+0	Zp	1	LS
KZR/FTZK5	Farmakologie a toxikologie	2	4T+0+3T	Zp,Zk	1	LS
KZR/FYZK5	Fyziologie	3	7T+0+3T	Zp,Zk	1	LS
KZR/IZZK5	Integrovaný záchranný systém	2	0+7T+5T	Zp,Zk	1	LS
KZR/I1ZK5	Individuální odborná praxe I	7	0+260T+0	Zp	1	LS
KZR/KPZK5	Klinická propedeutika	2	0+7T+7T	Zp,Zk	1	LS
KZR/O1ZK5	Odborná praxe I	6	0+160T+0	Zp	1	LS
KZR/P2ZK5	Oše. postupy II a léčebně rehab. péče	2	0+7T+4T	Zp,Zk	1	LS
KZR/S1ZK5	Odborné soustředění I	2	0+40T+0	Zp	1	LS
KZR/TRZK5	Transkulturní ošetřovatelství	2	0+4T+3T	Zp	1	LS
KZR/ZPZK5	Zdravotnická psychologie	2	3T+0+7T	Zp,Zk	1	LS
KZR/ZTZK5	Zdravotnická technika	1	0+5T+0	Zp	1	LS
KZR/D1ZK5	Ošetřovatelská péče v pediatrii I	2	4T+4T+0T	Zp	2	ZS
KZR/KZK5	Komunikace a krizová komunikace	2	0+6T+5T	Zp,Zk	2	ZS
KZR/L1ZK5	Oše. péče v oborech int. lékařství I	2	4T+4T+0	Zp	2	ZS
KZR/O2ZK5	Odborná praxe II	6	0+160T+0	Zp	2	ZS
KZR/PFZK5	Patologie a patologická fyziologie	3	8T+0+8T	Zp,Zk	2	ZS
KZR/PGZK5	Ošetřovatelská péče v geriatrii	2	4T+0+7T	Zp	2	ZS
KZR/RPZK5	Oper. řízení v přednem. neodkladné péči	3	0+7T+7T	Zp,Zk	2	ZS

KZR/R1ZK5	Oše. péče v resusc. a intenzivní péči I	2	7T+4T+0	Zp	2	ZS
KZR/T1ZK5	Oše. péče v chirurg. oborech a traum. I	2	4T+4T+0T	Zp	2	ZS
KZR/U1ZK5	Urgentní medicína I	4	7T+4T+0	Zp,Zk	2	ZS
KZR/C1ZK5	Simulace I.	4	0+4S+0	Zp	2	LS
KZR/D2ZK5	Ošetřovatelská péče v pediatrii II	2	7T+4T+0	Zp,Zk	2	LS
KZR/I2ZK5	Individuální odborná praxe II	7	0+260T+0	Zp	2	LS
KZR/L2ZK5	Oše. péče v oborech int. lékařství II	2	7T+4T+0	Zp,Zk	2	LS
KZR/OZK5	Ošetřovatelská péče v očním lékařství	1	3T+0+0	Zp	2	LS
KZR/O3ZK5	Odborná praxe III	6	0+160T+0	Zp	2	LS
KZR/R2ZK5	Oše. péče v resusc. a intenzivní péči II	3	7T+7T+0	Zp,Zk	2	LS
KZR/SYZK5	Ošetřovatelská péče v psychiatrii	2	7T+0+3T	Zp	2	LS
KZR/SZK5	Ošetřovatelská péče v stomatologii	1	3T+0+3T	Zp	2	LS
KZR/S2ZK5	Odborné soustředění II	2	0+40T+0	Zp	2	LS
KZR/T2ZK5	Oše. péče v chir. oborech a traum. II	2	7T+4T+0	Zp,Zk	2	LS
KZR/U2ZK5	Urgentní medicína II	3	7T+7T+0	Zp,Zk	2	LS
KZR/ZVZK5	Základy zdravotnického výzkumu	1	4T+0+4T	Zp	2	LS
KZR/C2ZK5	Simulace II.	4	0+4S+0	Zp	3	ZS
KZR/DEZK5	Ošetřovatelská péče v dermatovenerologii	1	6T+0+0	Zp	3	ZS
KZR/GPZK5	Oše. péče v gynekologii a porodnictví	3	6T+0+6T	Zp,Zk	3	ZS
KZR/KOZK5	Komunitní péče	1	0+0+8T	Zp	3	ZS
KZR/MKZK5	Medicína katastrof	2	6T+6T+0	Zp,Zk	3	ZS
KZR/NPZK5	Ošetřovatelská péče v neurologii	2	6T+0+4T	Zp	3	ZS
KZR/O4ZK5	Odborná praxe IV	8	0+240T+0	Zp	3	ZS
KZR/PHZK5	Paliativní a hospicová péče	1	0+0+8T	Zp	3	ZS
KZR/S3ZK5	Odborné soustředění III	2	0+40T+0	Zp	3	ZS
KZR/U3ZK5	Urgentní medicína III	3	10T+14T+0	Zp,Zk	3	ZS
KZR/C3ZK5	Simulace III.	4	0+4S+0	Zp	3	LS
KZR/OLZK5	Ošetřovatelská péče v inf. lékařství	2	6T+0+3T	Zp	3	LS
KZR/ORZK5	Oše. péče v otorinolaryngologii	1	6T+0+0	Zp	3	LS
KZR/O5ZK5	Odborná praxe V	11	0+320T+0	Zp,Zk	3	LS
KZR/U4ZK5	Urgentní medicína IV	3	10T+10T+0	Zp,Zk	3	LS
KZR/ZMZK5	Základy zdravotnického managementu	2	4T+0+4T	Zp,Zk	3	LS
KZR/ZZK5	Základy zdravotnického práva	2	4T+0+4T	Zp,Zk	3	LS

FZS ZZK25 PV – povinně volitelné předměty (statut bloku: B)

Zkratka	Název předmětu	KB	Rozsah výuky Př + Cv + Sem	Zakončení	Dop. ročník	Sem.
KZR/AJZK5	Odborná konverzace v anglickém jazyce	2	0+0+7T	Zp	2	ZS
KZR/NJZK5	Odborná konverzace v německém jazyce	2	0+0+7T	Zp	2	ZS

FZS ZZK25 VP – výběrové předměty (statut bloku: C)

Zkratka	Název předmětu	KB	Rozsah výuky Př + Cv + Sem	Zakončení	Dop. ročník	Sem.
KZR/PDZK5	Praktické dovednosti	2	0+0+7T	Zp	2	ZS
KZR/RDZK5	Radiofonie	2	0+0+7T	Zp	2	ZS
KZR/LSZK5	Specifika letecké záchranné služby	2	0+0+7T	Zp	2	LS
KZR/TDZK5	Technické dovednosti v urgentní medicíně	2	0+0+7T	Zp	3	ZS
KZR/ZSZK5	Řešení náročných životních situací	2	0+0+7T	Zp	3	LS

FZS ZZ K25 SZ – Státní zkouška (statut bloku: A)

Zkratka	Název předmětu	KB	Rozsah výuky Př + Cv + Sem	Zakončení	Dop. ročník	Sem.
KZR/BVZK5	Behaviorální vědy	0	0+0+0	Szv	3	LS
KZR/OAZK5	Oše. v akutních a kritických stavech	0	0+0+0	Szv	3	LS
KZR/UMZK5	Urgentní medicína a medicína katastrof	0	0+0+0	Szv	3	LS

Poznámka: Studijní plán v souladu s akreditací platnou od AR 2024/2025
SZ = 180 KB; 178 (statut A – povinné) + 2 (statut B – povinně volitelné – jazyk)

PREREKVIZITY STUDIJNÍ PROGRAM ZDRAVOTNICKÉ ZÁCHRANÁŘSTVÍ
FYZK5 Fyziologie (1.LS) – **T1ZK5** Ošetřovatelská péče v chirurgických oborech a traumatologii (2.ZS)
ANZK5 Anatomie (1. ZS) - **T1ZK5** Ošetřovatelská péče v chirurgických oborech a traumatologii (2.ZS)
T1ZK5 Ošetřovatelská péče v chirurgických oborech a traumatologii (2.ZS) – **T2ZK5** Ošetřovatelská péče v chirurgických oborech a traumatologii (2.LS)
ANZK5 Anatomie (1. ZS) - **U1ZK5** Urgentní medicína I (2.ZS)
FYZK5 Fyziologie (1.LS) – **U1ZK5** Urgentní medicína I (2.ZS)
KPZK5 Klinická propedeutika (1. LS) **– U2ZK5** Urgentní medicína II (2.LS)
U1ZK5 Urgentní medicína I (2.ZS) – **U4ZK5** Urgentní medicína IV (3.LS)
U2ZK5 Urgentní medicína II (2.LS) - **U4ZK5** Urgentní medicína IV (3.LS)
U3ZK5 Urgentní medicína III (3.ZS) - **U4ZK5** Urgentní medicína IV (3.LS)

Katedra specifických zdravotnických disciplín
Kód programu: **N0988P360005**
Forma studia: **kombinovaná**

FZS ORZK 25 – povinné předměty (statut bloku: A)

Zkratka	Název předmětu	KB	Rozsah výuky Př + Cv + Sem	Zakončení	Dop. ročník	Sem.
KSZD/AEGK5	Aplikovaná etika ve zdravotnictví	4	4T+0+4T	Zp	1	ZS
KSZD/LPGK5	Legislativa a právo ve zdravotnictví	4	6T+0+6T	Zp	1	ZS
KSZD/MRGK5	Manag. a role manažera ve zdravotnictví	5	12T+0+12T	Zp,Zk	1	ZS
KSZD/OAGK5	Odborná praxe AP	8	0+80T+0	Zp	1	ZS
KSZD/VZGK5	Veřejné zdrav. a epidemiologie	3	6T+0+6T	Zp,Zk	1	ZS
KSZD/ZSGK5	Zdrav. a soc. pol. státu a syst. péče	5	12T+0+12T	Zp,Zk	1	ZS
KSZD/DSGK5	Diplomový seminář	3	0+0+7T	Zp	1	LS
KSZD/EFGK5	Ekonomika a financování ve zdravotnictví	6	16T+0+11T	Zp,Zk	1	LS
KSZD/ETGK5	E-health a telemedicína	3	4T+0+3T	Zp	1	LS
KSZD/KBGK5	Kvalita a bezpečí zdravotní péče	5	11T+0+11T	Zk	1	LS
KSZD/KMGK5	Krizový management ve zdravotnictví	4	6T+0+5T	Zp,Zk	1	LS
KSZD/O1GK5	Odborná praxe I	12	0+120T+0	Zp	1	LS
KSZD/STGK5	Strategické řízení	3	11T+0+0	Zp,Zk	1	LS
KSZD/HMGK5	Healthcare management	4	0T+0+5T	Zp,Zk	2	ZS
KSZD/MAGK5	Marketing ve zdravotnictví	3	6T+0+5T	Zp,Zk	2	ZS
KSZD/MVGK5	Metody výzkumu ve zdrav. a biostatistika	4	6T+0+12T	Zp,Zk	2	ZS
KSZD/O2GK5	Odborná praxe II	12	0+120T+0	Zp,Zk	2	ZS
KSZD/RLGK5	Řízení lidských zdrojů a leadership	4	6T+0+5T	Zp,Zk	2	ZS
KSZD/DPGK5	Diplomová práce	18	0+0+75T	Zp	2	LS
KSZD/MPGK5	Manažerská psychologie	4	6T+0+5T	Zp	2	LS
KSZD/ZPGK5	Základy supervize v pomáh. profesích	3	6T+0+5T	Zp,Zk	2	LS

FZS ORZK 25 – povinně volitelné předměty (statut bloku: B)

Zkratka	Název předmětu	KB	Rozsah výuky Př + Cv + Sem	Zakončení	Dop. ročník	Sem.
KSZD/OEGK5	Odborná konverzace v anglickém jazyce	2	0+0+8T	Zp	1	ZS
KSZD/ONGK5	Odborná konverzace v německém jazyce	2	0+0+8T	Zp	1	ZS
KSZD/DDGK5	Demografie a determinanty zdraví	2	4T+0+3T	Zp	2	LS
KSZD/ICGK5	Intern. case studies in Public Health	2	4T+0+3T	Zp	2	LS
KSZD/RUGK5	Řízení ústavní a ambulantní péče	3	0+0+11T	Zp	2	LS
KSZD/AJOK5	Anglické psaní a mluvení pro zdr. studia	2	0+0+12S	Zp		ZS

FZS ORZK25 – výběrové předměty (statut bloku: C)

Zkratka	Název předmětu	KB	Rozsah výuky Př + Cv + Sem	Zakončení	Dop. ročník	Sem.
KSZD/I1GK5	Intern. I - konference v zahraničí	2	0+1T+0	Zp		
KSZD/I2GK5	Internacionalizace II - Erasmus+	2	0+60T+0	Zp		

FZS KSZD ORZK5 K25 – Státní zkouška (statut bloku: A)

Zkratka	Název předmětu	KB	Rozsah výuky Př + Cv + Sem	Zakončení	Dop. ročník	Sem.
KSZD/RKGK5	Řízení, kvalita a bezp. zdrav. služeb	0	0+0+0	Szv		
KSZD/ROGK5	Řízení a organizace	0	0+0+0	Szv		

Poznámka: Studijní plán v souladu s akreditací platnou od AR 2024/2025
SZ = 121 KB; 117 (statut A – povinné) + 2 (statut B – povinně volitelné) + 2 (statut C – výběrové – jazyk)

Katedra specifických zdravotnických disciplín
Kód programu: **N0114A300084**
Forma studia: **kombinovaná**

FZS UCK21 P – povinné předměty (statut bloku: A)

Zkratka	Název předmětu	KB	Rozsah výuky Př + Cv + Sem	Zakončení	Dop. ročník	Sem.
KSZD/DKUK2	Didaktika klinické praxe	3	10S+0+4S	Zp	1	ZS
KSZD/IOUK2	Vybrané kap. z oše. v interních oborech	4	10S+0+8S	Zp,Zk	1	ZS
KSZD/KGUK2	Vybrané kap. z oše. v gyn. a porodnictví	3	10S+0+8S	Zp,Zk	1	ZS
KSZD/MVUK2	Metodologie pedagogického výzkumu	3	9S+0+5S	Zp,Zk	1	ZS
KSZD/ODUK2	Obecná didaktika	4	4S+0+7S	Zp,Zk	1	ZS
KSZD/PNUK2	Průběžná násl. praxe a refl. praxe	8	0+80S+0	Zp	1	ZS
KSZD/PPUK2	Pedagogická psychologie	4	5S+0+9S	Zp,Zk	1	ZS
KSZD/DOUK2	Didaktika ošetřovatelství	3	12S+0+5S	Zp	1	LS
KSZD/DVUK2	Didaktika výchovy ke zdraví	4	12S+0+8S	Zp,Zk	1	LS
KSZD/OCHUK	Vybrané kapitoly z oše. v chirurg.	4	12S+0+8	Zp,Zk	1	LS
KSZD/PAUK2	Pedagogická praxe souvislá A	10	0+4T+0	Zp	1	LS
KSZD/PSUK2	Psychodidaktika a neurodidaktika	2	4S+0+0	Zp	1	LS
KSZD/SOUK2	Sociální pedagogika a soc. patologie	4	4S+0+7S	Zp	1	LS
KSZD/SPUK2	Sociální psychologie	2	4S+0+4S	Zp	1	LS
KSZD/DMUK2	Diplomová práce II. - metodika	4	0+0+0	Zp	2	ZS
KSZD/DPUK2	Diplomový seminář	2	0+0+8S	Zp	2	ZS
KSZD/DRUK2	Diplomová práce I. - rešerše literatury	5	0+0+0	Zp	2	ZS
KSZD/DSUK2	Didaktika somatologie	3	12S+0+5S	Zp,Zk	2	ZS
KSZD/EIUK2	Emoční int. a rozvoj soc. dovedností	2	5S+0+5S	Zp	2	ZS
KSZD/KOUK2	Kapitoly z oše. ve vybraných oborech	2	3S+0+3S	Zp,Zk	2	ZS
KSZD/KRUK2	Komplexní reflektivní seminář	2	0+0+6S	Zp	2	ZS
KSZD/PBUK2	Pedagogická praxe souvislá B	10	0+4T+0	Zp	2	ZS
KSZD/SIUK2	Speciální ped. a inkluzivní vzdělávání	4	7S+0+7S	Zp,Zk	2	ZS
KSZD/SKUK2	Školní a poradenská psychologie	2	4S+0+4S	Zp,Zk	2	ZS
KSZD/SMUK2	Statistické metody zdrav. výzkumu	2	5S+0+3S	Zp	2	ZS
KSZD/TOUK2	Trendy v ošetřovatelském výzkumu	2	4S+0+2S	Zp,Zk	2	ZS
KSZD/ZMUK2	Zákl. školského managementu a admin.	2	7S+0+0	Zp	2	ZS
KSZD/DIUK2	Diplomová práce III. - výsl. zpracování	9	0+0+0	Zp	2	LS
KSZD/PTUK2	Psychopatologie	1	4S+0+0	Zp	2	LS
KSZD/ŘOUK2	Řízení ošetřovatelské péče	1	5S+0+0	Zp	2	LS
KSZD/VKUK2	Vybrané kap. z oše. v urg. stavech	3	10S+0+4S	Zp,Zk	2	LS

KSZD/VPUK2	Vybrané kapitoly z práva pro pedagogy	1	5S+0+0	Zp	2	LS
KSZD/ZSUK2	Standardy zdravotní péče	3	8S+0+4S	Zp	2	LS

FZS UCK21 PV – povinně volitelné předměty (statut bloku: B)

Zkratka	Název předmětu	KB	Rozsah výuky Př + Cv + Sem	Zakončení	Dop. ročník	Sem.
KSZD/IAVK2	Internacionalizace IV. - English	2	0+0+10S	Zp		
KSZD/IEUK2	Internacionalizace I. - Erasmus+	2	0+90D+0	Zp		
KSZD/IKUK2	Internacionalizace II. - konfer. v zahr.	2	0+30S+0	Zp		
KSZD/IPUK2	Internacionalizace III. - pobyt	2	0+40S+0	Zp		
KSZD/AJUK2	Anglické psaní a mluvení pro zdr. studia	2	0+0+12S	Zp		LS

FZS UCK21 VP – výběrové předměty (statut bloku: C)

Zkratka	Název předmětu	KB	Rozsah výuky Př + Cv + Sem	Zakončení	Dop. ročník	Sem.
KSZD/PCUK2	Psychosociální aspekty ve zdravotnictví	2	0+0+6S	Zp		
KSZD/PRUK2	První pomoc	2	0+0+6S	Zp		

FZS UCK21 SZ – Státní zkouška (statut bloku: A)

Zkratka	Název předmětu	KB	Rozsah výuky Př + Cv + Sem	Zakončení	Dop. ročník	Sem.
KSZD/PEUK2	Psychologie a pedagogika	0	0+0+0	Szv	2	LS
KSZD/ZDUK2	Odb. zdrav. předměty a didakt.	0	0+0+0	Szv	2	LS

Poznámka: Studijní plán v souladu s akreditací platnou od AR 2021/2022
SZ = 120 KB; 118 (statut A – povinné) + 2 (statut B – povinně volitelné)

STUDIJNÍ PLÁNY – CELOŽIVOTNÍ VZDĚLÁVÁNÍ

FYZIOTERAPIE

Katedra fyzioterapie
Kód CŽV: **B0915P360011**
Forma vzdělávání: **CŽV prezenční**

FZS FYTP CZVP4 – povinné předměty (statut bloku: A)

Zkratka	Název předmětu	KB	Rozsah výuky Př + Cv + Sem	Zakončení	Dop. ročník	Sem.
KF/AN1F9	Anatomie I	4	20S+0+20S	Zp	1	ZS
KF/BF9	Biofyzika	1	10S+0+0	Zp,Zk	1	ZS
KF/EZF9	Etika ve zdravotnictví	1	10S+0+0	Zp	1	ZS
KF/FT19	Fyzikální terapie I	3	10S+20S+0	Zp	1	ZS
KF/LJF9	Latinská terminologie	2	10S+0+10S	Zp,Zk	1	ZS
KF/MVF9	Metody vědecké práce	1	10S+0+0	Zp	1	ZS
KF/PPF9	První pomoc	1	0+10S+0	Zp	1	ZS
KF/PSYF9	Psychologie	3	10S+0+10S	Zp,Zk	1	ZS
KF/RPF9	Rehabilitační propedeutika	2	10S+10S+0	Zp,Zk	1	ZS
KF/SPF19	Odborná souvislá praxe I	5	0+160S+0	Zp	1	ZS
KF/TVF19	Tělesná výchova a didaktika I	2	10S+10S+0	Zp	1	ZS
KF/USF9	Úvod do studia	1	0+0+2S	Zp	1	ZS
KF/ZF19	Základy fyz. a vyš. metody I	3	10S+20S+0	Zp	1	ZS
KF/AN2F9	Anatomie II	5*	20S+0+20S	Zp,Zk	1	LS
KF/BM9	Biomechanika	1	10S+0+0	Zp	1	LS
KF/FT29	Fyzikální terapie II	3	10S+20S+0	Zp,Zk	1	LS
KF/FZF9	Fyziologie	4	20S+0+10S	Zp,Zk	1	LS
KF/IF19	Individuální odborná sou. praxe I	5	0+160S+0	Zp	1	LS
KF/ISF9	Informační systémy	1	0+0+10S	Zp	1	LS
KF/SPF29	Odborná souvislá praxe II	5	0+160S+0	Zp	1	LS
KF/TVF29	Tělesná výchova a didaktika II	1	0+10S+0	Zp	1	LS
KF/ZF29	Základy fyz. a vyš. metody II	5	20S+30S+0	Zp,Zk	1	LS
KF/FZ19	Fyzioterapie I	5*	18S+27S+0	Zp	2	ZS
KF/CHRF9	Chirurgie a traumatologie	3	18S+0+0	Zp,Zk	2	ZS
KF/IG1F9	Interna a geriatrie I	2	18S+0+0	Zp	2	ZS
KF/KIF19	Kineziologie I	2	18S+0+0	Zp	2	ZS
KF/MK19	Metody kinezioterapie I	5	18S+27S+0	Zp,Zk	2	ZS
KF/NEF19	Neurologie I	3*	18S+9S+0	Zp	2	ZS
KF/ONF9	Obecná neurofyziologie	3	18S+0+0	Zp,Zk	2	ZS
KF/PATF9	Patologie	3	27S+0+0S	Zp,Zk	2	ZS
KF/SPF39	Odborná souvislá praxe III	5	0+200S+0	Zp	2	ZS
KF/FZ29	Fyzioterapie II	5*	18S+27S+0	Zp,Zk	2	LS
KF/IF29	Individuální odborná sou. praxe II	6	0+200S+0	Zp	2	LS

KF/IG2F9	Interna a geriatrie II	3	18S+0S+0	Zp,Zk	2	LS
KF/KIF29	Kineziologie II	3	9S+18S+0	Zp,Zk	2	LS
KF/NEF29	Neurologie II	3	18S+0+0	Zp,Zk	2	LS
KF/ORTF9	Ortopedie a protetika	3	18S+0+0	Zp,Zk	2	LS
KF/PEDF9	Pediatrie	1	9S+0+0	Zp	2	LS
KF/SPF49	Odborná souvislá praxe IV	6	0+200S+0	Zp	2	LS
KF/VMF9	Výzkumné med. ve fyzioterapii	1	0+0+9S	Zp	2	LS

FZS FYTP CZVPV4 – povinně volitelné předměty (statut bloku: B)

Zkratka	Název předmětu	KB	Rozsah výuky Př + Cv + Sem	Zakončení	Dop. ročník	Sem.
KF/AJF9	Anglický jazyk	1	0+0+18S	Zp	2	LS
KF/NJF9	Německý jazyk	1	0+0+18S	Zp	2	LS

FZS FYTP CZVPV4 – výběrové předměty (statut bloku: C)

Zkratka	Název předmětu	KB	Rozsah výuky Př + Cv + Sem	Zakončení	Dop. ročník	Sem.
KF/ZTF9	Zimní TV kurz	1	0+5D+0	Zp	1	ZS
KF/KPSF9	Klinická psychologie	1	9S+0+9S	Zp	1	LS
KF/SPMF9	Sportovní masáž	1	0+0+18S	Zp	2	ZS
KF/LTVF9	Letní TV kurz	1	0+5D+0	Zp	2	LS
KF/MUF9	Muzikoterapie	1	0+0+9S	Zp		ZS
KF/ZVF9	Základy výživy	1	0+0+10S	Zp		ZS
KF/ZSPF9	Základy sonografie pohyb.aparátu pro fyt	1	0+0+9S	Zp		LS

FZS FYTP CZVZZ4 – Závěrečná zkouška (statut bloku: A)

Zkratka	Název předmětu	KB	Rozsah výuky Př + Cv + Sem	Zakončení	Dop. ročník	Sem.
KF/ZKPF9	Závěrečná zkouška CŽV-Fyzioterapie	0	0+0+0	Zv		
KF/ZPPF9	Závěrečná práce CŽV	0	0+0+0	Zv		

Poznámka: Studijní plán v souladu s akreditací platnou od AR 2024/2025
SZ = 121 KB; 120 (statut A – povinné) +1 (statut B – povinně volitelné).

PREREKVIZITY - PROGRAM FYZIOTERAPIE
AN1F9 Anatomie I (1ZS) – **AN2F9** Anatomie II (1LS)
ZF29 Zákl. fyz. a vyšetř. metody II (1LS) – **FZ19** Fyzioterapie I (2.ZS)
FZF9 Fyziologie (1.LS) – **NEF19** Neurologie I (2.ZS)
FZ19 Fyzioterapie I (2.ZS) – **FZ29** Fyzioterapie II (2.LS)
ZF29 Zákl. fyz. a vyšetř. met. II (1.LS) – **FZ29** Fyzioterapie II (2.LS)

ORGANIZACE A ŘÍZENÍ VE ZDRAVOTNICTVÍ

Katedra specifických zdravotnických disciplín
Kód CŽV: **N0988P360005**
Forma studia: **kombinovaná**

FZS ORZKCZV – povinné předměty (statut bloku: A)

Zkratka	Název předmětu	KB	Rozsah výuky Př + Cv + Sem	Zakončení	Dop. ročník	Sem
KSZD/AEGK5	Aplikovaná etika ve zdravotnictví	4	4T+0+4T	Zp	1	ZS
KSZD/LPGK5	Legislativa a právo ve zdravotnictví	4	6T+0+6T	Zp	1	ZS
KSZD/MRGK5	Manag. a role manažera ve zdravotnictví	5	12T+0+12T	Zp,Zk	1	ZS
KSZD/OAGK5	Odborná praxe AP	8	0+80T+0	Zp	1	ZS
KSZD/VZGK5	Veřejné zdrav. a epidemiologie	3	6T+0+6T	Zp,Zk	1	ZS
KSZD/ZSGK5	Zdrav. a soc. pol. státu a syst. péče	5	12T+0+12T	Zp,Zk	1	ZS
KSZD/DSGK5	Diplomový seminář	3	0+0+7T	Zp	1	LS
KSZD/EFGK5	Ekonomika a financování ve zdravotnictví	6	16T+0+11T	Zp,Zk	1	LS
KSZD/ETGK5	E-health a telemedicína	3	4T+0+3T	Zp	1	LS
KSZD/KBGK5	Kvalita a bezpečí zdravotní péče	5	11T+0+11T	Zk	1	LS
KSZD/KMGK5	Krizový management ve zdravotnictví	4	6T+0+5T	Zp,Zk	1	LS
KSZD/STGK5	Strategické řízení	3	11T+0+0	Zp,Zk	1	LS

FZS ORZKCZV – povinně volitelné předměty (statut bloku: B)

Zkratka	Název předmětu	KB	Rozsah výuky Př + Cv + Sem	Zakončení	Dop. ročník	Sem
KSZD/OEGK5	Odborná konverzace v anglickém jazyce	2	0+0+8T	Zp	1	ZS
KSZD/ONGK5	Odborná konverzace v německém jazyce	2	0+0+8T	Zp	1	ZS
KSZD/AJOK5	Anglické psaní a mluvení pro zdr. studia	2	0+0+12S	Zp		ZS

FZS ORZKCZV – výběrové předměty (statut bloku: C)

Zkratka	Název předmětu	KB	Rozsah výuky Př + Cv + Sem	Zakončení	Dop. ročník	Sem
KSZD/I1GK5	Intern. I - konference v zahraničí	2	0+1T+0	Zp		
KSZD/I2GK5	Internacionalizace II - Erasmus+	2	0+60T+0	Zp		

FZS ORZKCZV – závěrečná zkouška (statut bloku: A)

Zkratka	Název předmětu	KB	Rozsah výuky Př + Cv + Sem	Zakončení	Dop. ročník	Sem
KSZD/ZPCZ5	Závěrečná práce CŽV	0	0+0+0	Zv	1	LS
KSZD/ZZGK5	Závěrečná zkouška CŽV	0	0+0+0	Zv	1	LS

Poznámka: Studijní plán v souladu s akreditací platnou od AR 2024/2025
SZ = 61 KB; 53 (statut A – povinné) + 4 (statut B – povinně výběrové – cizí jazyk) + 4 (statut C – výběrové)

UČITELSTVÍ ODBORNÝCH PŘEDMĚTŮ PRO ZDRAVOTNICKÉ ŠKOLY

Katedra specifických zdravotnických disciplín
Kód CŽV: **N0114A300084**
Forma vzdělávání: **kombinovaná**

FZS UCK CZVPK2 – povinné předměty (statut bloku: A)

Zkratka	Název předmětu	KB	Rozsah výuky Př + Cv + Sem	Zakončení	Dop. ročník	Sem
KSZD/DKUK2	Didaktika klinické praxe	3	10S+0+4S	Zp	1	ZS
KSZD/IOUK2	Vybrané kap. z oše. v interních oborech	4	10S+0+8S	Zp,Zk	1	ZS
KSZD/KGUK2	Vybrané kap. z oše. v gyn. a porodnictví	3	10S+0+8S	Zp,Zk	1	ZS
KSZD/MVUK2	Metodologie pedagogického výzkumu	3	9S+0+5S	Zp,Zk	1	ZS
KSZD/ODUK2	Obecná didaktika	4	4S+0+7S	Zp,Zk	1	ZS
KSZD/PNUK2	Průběžná násl. praxe a refl. praxe	8	0+80S+0	Zp	1	ZS
KSZD/PPUK2	Pedagogická psychologie	4	5S+0+9S	Zp,Zk	1	ZS
KSZD/DOUK2	Didaktika ošetřovatelství	3	12S+0+5S	Zp	1	LS
KSZD/DVUK2	Didaktika výchovy ke zdraví	4	12S+0+8S	Zp,Zk	1	LS
KSZD/OCHUK	Vybrané kapitoly z oše. v chirurg.	4	12S+0+8	Zp,Zk	1	LS
KSZD/PAUK2	Pedagogická praxe souvislá A	10	0+4T+0	Zp	1	LS
KSZD/PSUK2	Psychodidaktika a neurodidaktika	2	4S+0+0	Zp	1	LS
KSZD/SOUK2	Sociální pedagogika a soc. patologie	4	4S+0+7S	Zp	1	LS
KSZD/SPUK2	Sociální psychologie	2	4S+0+4S	Zp	1	LS

FZS UCK CZVPVK2 – povinně volitelné předměty (status bloku: B)

Zkratka	Název předmětu	KB	Rozsah výuky Př + Cv + Sem	Zakončení	Dop. ročník	Sem
KSZD/IAVK2	Internacionalizace IV. - English	2	0+0+10S	Zp		
KSZD/IEUK2	Internacionalizace I. - Erasmus+	2	0+90D+0	Zp		
KSZD/IKUK2	Internacionalizace II. - konfer. v zahr.	2	0+30S+0	Zp		
KSZD/IPUK2	Internacionalizace III. - pobyt	2	0+40S+0	Zp		
KSZD/AJUK2	Anglické psaní a mluvení pro zdr. studia	2	0+0+12S	Zp		LS

FZS UCK CZVPVK2 – výběrové předměty (statut bloku: C)

Zkratka	Název předmětu	KB	Rozsah výuky Př + Cv + Sem	Zakončení	Dop. ročník	Sem
KSZD/PCUK2	Psychosociální aspekty ve zdravotnictví	2	0+0+6S	Zp		
KSZD/PRUK2	První pomoc	2	0+0+6S	Zp		

FZS UCK CZVZZK2 – Závěrečná zkouška (statut bloku: A)

Zkratka	Název předmětu	KB	Rozsah výuky Př + Cv + Sem	Zakončení	Dop. ročník	Sem
KSZD/ZPUK9	Závěrečná práce CŽV	0	0+0+0	Zv		
KSZD/ZZUK2	Závěrečná zkouška - tématické okruhy	0	0+0+0	Zv		

Poznámka: Studijní plán v souladu s akreditací platnou od AR 2022/2023
Zv = 60 KB; 58 (statut A – povinné) + 2 (statut B – povinně výběrové – cizí jazyk).

STUDIJNÍ PLÁNY – DOKTORSKÉ STUDIUM

ŘÍZENÍ A EFEKTIVITA ZDRAVOTNICTVÍ

Centrum klinického výzkumu
Kód: **P0988A999999**
Forma vzdělávání: **prezenční**

FZS REZP povinné předměty (statut bloku: A)

Zkratka	Název předmětu	KB	Rozsah výuky Př + Cv + Sem	Zakončení	Dop. ročník	Sem
CKV/DMVP6	Metody vědecké práce	0	20S+0+0	Zk	1	ZS
CKV/DMZ6	Stra.manag. a leadership ve zdr.	0	20S+0+0	Zk	1	ZS
CKV/DBKZ6	Bezpečnost,kvalita a udržitel. ve zdr.	0	20S+0+0	Zk	1	LS
CKV/DMFZ6	Managment fin.zdr. zařízení	0	20S+0+0	Zk	2	ZS
CKV/DSM6	Statistika ve zdr. managementu	0	20S+0+0	Zk	2	LS

FZS REZP povinně volitelné předměty (statut bloku: B)

Zkratka	Název předmětu	KB	Rozsah výuky Př + Cv + Sem	Zakončení	Dop. ročník	Sem
CKV/DMR6	Manažerské rozhodování	0	20S+0+0	Zk	3	ZS
CKV/DOŘZ6	Org. a řízení zdr. v krajích	0	20S+0+0	Zk	3	ZS
CKV/DOSP6	Org. a žízení posky. soc. péče	0	20S+0+0	Zk	3	ZS
CKV/DOZP6	Org. a řízení pos. zdr. péče	0	20S+0+0	Zk	3	ZS
CKV/DPM6	Projektový management	0	20S+0+0	Zk	3	ZS
CKV/DŘP6	Řízení a rozvoj prac. ve zdr.	0	20S+0+0	Zk	3	ZS
CKV/DVN6	Vzdě. nelékař. zdr. prosefí v ČR	0	20S+0+0	Zk	3	ZS
CKV/DZS6	Zdr. systémy v zemích EU a mimo EU	0	20S+0+0	Zk	3	ZS

FZS REZP obhajoba DP (statut bloku: A)

Zkratka	Název předmětu	KB	Rozsah výuky Př + Cv + Sem	Zakončení	Dop. ročník	Sem
CKV/DODP6	Obhajoba DP	0	0+0+0	Opp		

ŘÍZENÍ A EFEKTIVITA ZDRAVOTNICTVÍ

Centrum klinického výzkumu
Kód: **P0988A999999**
Forma vzdělávání: **kombinovaná**

FZS REZK povinné předměty (statut bloku: A)

Zkratka	Název předmětu	KB	Rozsah výuky Př + Cv + Sem	Zakončení	Dop. ročník	Sem
CKV/DMVK6	Metody vědecké práce	0	20S+0+0	Zk	1	ZS
CKV/DMZK6	Stra.manag. a leadership ve zdr.	0	20S+0+0	Zk	1	ZS
CKV/DBKK6	Bezpečnost,kvalita a udržitel. ve zdr.	0	20S+0+0	Zk	1	LS
CKV/DMFK6	Managment fin.zdr. zařízení	0	20S+0+0	Zk	2	ZS
CKV/DSMK6	Statistika ve zdr. managementu	0	20S+0+0	Zk	2	LS

FZS REZK povinně volitelné předměty (statut bloku: B)

Zkratka	Název předmětu	KB	Rozsah výuky Př + Cv + Sem	Zakončení	Dop. ročník	Sem
CKV/DMRK6	Manažerské rozhodování	0	20S+0+0	Zk	3	ZS
CKV/DOŘK6	Org. a řízení zdr. v krajích	0	20S+0+0	Zk	3	ZS
CKV/DOSK6	Org. a žízení posky. soc. péče	0	20S+0+0	Zk	3	ZS
CKV/DOZK6	Org. a řízení pos. zdr. péče	0	20S+0+0	Zk	3	ZS
CKV/DPMK6	Projektový management	0	20S+0+0	Zk	3	ZS
CKV/DŘPK6	Řízení a rozvoj prac. ve zdr.	0	20S+0+0	Zk	3	ZS
CKV/DVNK6	Vzdě. nelékař. zdr. prosefí v ČR	0	20S+0+0	Zk	3	ZS
CKV/DZSK6	Zdr. systémy v zemích EU a mimo EU	0	20S+0+0	Zk	3	ZS

FZS REZK obhajoba DP (statut bloku: A)

Zkratka	Název předmětu	KB	Rozsah výuky Př + Cv + Sem	Zakončení	Dop. ročník	Sem
CKV/DODPK	Obhajoba DP	0	0+0+0	Opp		LS

TERMÍNY KONZULTACÍ PRO STUDENTY KOMBINOVANÉ FORMY

TERMÍNY KONZULTACÍ PRO STUDENTY KOMBINOVANÉ FORMY

ERGOTERAPIE

1.ROČNÍK 2026/2027

Zimní semestr		Letní semestr	
Týden	Výukové dny	Týden	Výukové dny
40	**2. 10.**	7	**15.2. – 19.2.** (řízení praxe + odpolední bloková výuka)
	3. 10.		**20.2.**
41		8	
42	**16. 10.**	9	**5. 3.**
	17. 10.		**6. 3.**
43	**23.10.**	10	
	24.10.		
44	**30.10.**	11	
	31.10.		
45	**6.11.**	12	
	7.11.		
46		13	**2.4.**
			3.4.
47		14	**9.4.**
			10.4.
48	**27.11.**	15	
	28.11.		
49	**4.12.**	16	
	5.12.		
50	**11.12.**	17	
	12.12.		
51	**18.12.**	18	
	19.12.		
1	**8.1.**	19	**14.5.**
	9.1.		**15.5.**

Změna termínů konzultací vyhrazena

TERMÍNY KONZULTACÍ PRO STUDENTY KOMBINOVANÉ FORMY

OCHRANA A PODPORA ZDRAVÍ

1.ROČNÍK 2026/2027

Zimní semestr		Letní semestr	
Týden	Výukové dny	Týden	Výukové dny
40	**2. 10.** **3. 10.**	7	**19.2.** **20.2.**
41		8	
42	**16. 10.** **17. 10.**	9	**5. 3.** **6. 3.**
43		10	
44		11	
45	**6.11.** **7.11.**	12	
46		13	
47		14	**9.4.** **10.4.**
48	**27.11.** **28.11.**	15	
49		16	**23.4.** **24.4.**
50	**11.12.**	17	
51		18	**7.5.**
1	**8.1.**	19	**14.5.**

Změna termínů konzultací vyhrazena

TERMÍNY KONZULTACÍ PRO STUDENTY KOMBINOVANÉ FORMY

PEDIATRICKÉ OŠETŘOVATELSTVÍ

1.ROČNÍK 2026/2027

Zimní semestr		Letní semestr	
Týden	Výukové dny	Týden	Výukové dny
40	**2. 10.**	8	**26.2.**
	3. 10.		**27.2.**
41		9	
42	**16. 10.**	10	**12. 3.**
	17. 10.		**13. 3.**
43		11	
44	**30.10.**	12	
	31.10.		
45		13	**2.4.**
			3.4.
46	**13.11.**	14	
	14.11.		
47		15	**16.4.**
			17.4.
48		16	
49	**4.12.**	17	
	5.12.		
50		18	
51		19	
1	**8.1.**	20	**21.5.**
	9.1.		**22.5.**

Změna termínů konzultací vyhrazena

TERMÍNY KONZULTACÍ PRO STUDENTY KOMBINOVANÉ FORMY

VŠEOBECNÉ OŠETŘOVATELSTVÍ

1.ROČNÍK 2026/2027

Zimní semestr		Letní semestr	
Týden	Výukové dny	Týden	Výukové dny
40	**2. 10.**	8	**26.2.**
	3. 10.		**27.2.**
41		9	
42	**16. 10.**	10	**12. 3.**
	17. 10.		**13. 3.**
43		11	
44	**30.10.**	12	
	31.10.		
45		13	**2.4.**
			3.4.
46	**13.11.**	14	
	14.11.		
47	**20.11.**	15	**16.4.**
	21.11.		**17.4.**
48	**27.11.**	16	
	28.11.		
49	**4.12.**	17	**30.4.**
	5.12.		
50	**11.12.**	18	**7.5.**
	12.12.		
51		19	**14.5.**
			15.5.
1	**8.1.**	20	
	9.1.		

Změna termínů konzultací vyhrazena

TERMÍNY KONZULTACÍ PRO STUDENTY KOMBINOVANÉ FORMY

ZDRAVOTNICKÉ ZÁCHRANÁŘSTVÍ

1.ROČNÍK 2026/2027

Zimní semestr		Letní semestr	
Týden	Výukové dny	Týden	Výukové dny
40	**2.10.**	7	**19.2.**
	3.10.		**20.2.**
41		8	
42	**16.10.**	9	**5.3.**
	17.10.		**6.3.**
43		10	
44	**30.10.**	11	**19.3.**
	31.10.		**20.3.**
45		12	
46	**13.11.**	13	**2.4.**
	14.11.		**3.4.**
47	**20.11.**	14	**9.4.**
	21.11.		**10.4.**
48		15	
49	**4.12.**	16	**23.4.**
	5.12.		**24.4.**
50	**11.12.**	17	
	12.12.		
51		18	
1		19	**14.5.**
			15.5.

Změna termínů konzultací vyhrazena

TERMÍNY KONZULTACÍ PRO STUDENTY KOMBINOVANÉ FORMY

ORGANIZACE A ŘÍZENÍ VE ZDRAVOTNICTVÍ

1.ROČNÍK 2026/2027

Zimní semestr		Letní semestr	
Týden	Výukové dny	Týden	Výukové dny
40	**2.10.**	7	
	3.10.		
41		8	**26. 2.**
			27. 2.
42	**16.10.**	9	
	17.10.		
43		10	
44	**30.10.**	11	**19.3.**
	31.10.		**20.3.**
45		12	
46	**13. 11.**	13	
	14. 11.		
47		14	**9.4.**
			10.4.
48	**27. 11.**	15	
	28. 11.		
49		16	**23. 4.**
			24. 4.
50	**11. 12.**	17	
	12. 12.		
51		18	
1	**8.1.**	19	**14.5.**
			15.5.

Změna termínů konzultací vyhrazena

TERMÍNY KONZULTACÍ PRO STUDENTY KOMBINOVANÉ FORMY

UČITELSTVÍ ODBORNÝCH PŘEDMĚTŮ PRO ZDRAVOTNICKÉ ŠKOLY

1.ROČNÍK 2026/2027

Zimní semestr		Letní semestr	
Týden	Výukové dny	Týden	Výukové dny
40	**2.10.**	8	**26.2.**
	3.10.		**27.2.**
41		9	
	10.10.		
42	**16.10.**	10	**12.3.**
	17.10.		**13.3.**
43		11	
44		12	
45	**6.11.**	13	**2.4.**
	7.11.		**3.4.**
46		14	
47		15	**16.4.**
	21.11.		**17.4.**
48	**27.11.**	16	
	28.11.		**24.4.**
49		17	
50		18	
	12.12.		
51		19	**14.5.**
1	**8.1.**	20	
	9.1.		

Změna termínů konzultací vyhrazena

HARMONOGRAM AK. ROKU 2026/2027

UJEP

Akademický rok 2026/2027 od 1. 10. 2026 do 30. 9. 2027

Fakulta zdravotnických studií

Zimní semestr

Výuka	29.9.2026	10.1.2027, tj. 13 výukových týdnů
Prázdniny	23.12.2026	3.1.2027
Zkouškové období	11.1.2027	14.2.2027

Letní semestr

Výuka	15.2.2027	16.5.2027, tj. 13 výukových týdnů
1.část zkouškového období	17.5.2027	4.7.2027
Prázdniny	5.7.2027	22.8.2027
2.část zkouškového období	23.8.2027	19.9.2027

SRPEN 2026

FZS	10.8.2026	zápis přijatých uchazečů v rámci správního řízení do 1. roku studia AR 2026/2027
FZS	24.8.2026	zahájení 2. části zkouškového období letního semestru 2025/2026 24.8. – 19. 9. 2026
	KATEDRA ERGOTERAPIE	
ERG	20.8.2026	**Kontrola průběhu studia před Státní zkouškou.** Studenti studijního programu Ergoterapie v prezenční a kombinované formě studia, kteří jsou přihlášeni k letním termínům SZ musí mít zapsané ve STAGu všechny zápočty a zkoušky povinných a povinně volitelných předmětů s minimálním počtem 180KB.
ERG	24.8.2026	vedoucí KE - konečný termín pro zveřejnění podrobného harmonogramu SZ studijního programu Ergoterapie v prezenční i kombinované formě studia - praktická část, obhajoba BP a ústní zkouška, **září 2026**
	KATEDRA FYZIOTERAPIE	
FY	24.8.2026	**Kontrola průběhu studia před Státní zkouškou.** Studenti studijního programu Fyzioterapie v prezenční a kombinované formě studia, kteří jsou přihlášeni k letním termínům SZ musí mít zapsané ve STAGu všechny zápočty a zkoušky jak povinných a povinně volitelných předmětů s minimálním počtem 180KB.
FY	26.8.2026	**SZ (KF)** - praktická část - studijního programu Fyzioterapie od **26. 8. do 28. 8. 2026**
FY	31.8.2026	**SZ (KF)** Fyzioterapie kombinovaná a prezenční forma studia – obhajoba BP + ústní část **od 31. 8. do 2. 9. 2026**
	KATEDRA ZÁCHRANÁŘSTVÍ, RADIOLOGIE A BIO.TECHNIKY	
ZZ	31.8.2026	2. ZZP + 2.ZZK Kurz vodní záchrany - předpokládaný termín **31. 8. - 4. 9. 2026**

ZÁŘÍ 2026		
UJEP	22.9.2026	**Konečný termín pro zveřejnění rozvrhu na zimní semestr 2026/2027**
FZS	22.9.2026	zápis přijatých uchazečů v rámci odvolacího řízení a II. kola přijímacího řízení do 1. roku studia AR 2026/2027
UJEP	24.9.2026	**ukončení 2. části zkouškového období letního semestru 2025/2026**
FZS	24.9.2026	**zahájení elektronického zápisu předmětů v IS/STAG - zimní semestr AR 2026/2027 (do 23. 10. 2026)**
UJEP	25.9.2026	Konečný termín pro zápis výsledků zápočtů a zkoušek za AR 2025/2026 do IS STAG
FZS	29.9.2026	zahájení výuky v akademickém roce 2026/2027
UJEP	30.9.2026	ukončení akademického roku 2025/2026
	KATEDRA ERGOTERAPIE	
ERG	1.9.2026	**SZ (KE)** – Ergoterapie prezenční a kombinovaná forma studia – praktická část, obhajoba BP a ústní zkouška - SZ září 2026 **od 1. 9. do 4. 9. 2026**
ERG	18.9.2026	1.ERG (+ studenti ostatních ročníků zapsaných na tento předmět) – konečný termín pro odevzdání deníku praxe KE/IE19 Individuální odborné souvislé praxe I na katedru KE **pouze osobně Mgr. Petře Pecharové**
ERG	18.9.2026	2.ERG (+ ostatní studenti zapsaní na tento předmět) – konečný termín pro odevzdání deníku praxe KE/IE29 Individuální odborné souvislé praxe II na katedru KE **pouze osobně Mgr. Radce Beranové, DiS.**
ERG	18.9.2026	1. ERGK, - konečný termín pro odevzdání hodnocení Deníku odborné souvislé praxe KE/OE1K9; KE/OE2K9 ; KE/IE1K9 - **pouze osobně Mgr. Petře Pecharové**
ERG	18.9.2026	2. ERGK, - konečný termín pro odevzdání hodnocení Deníku odborné souvislé praxe KE/OE3K9; KE/OE4K9; KE/IE2K9 - **pouze osobně Mgr. Radce Beranové, DiS.**
ERG	29.9.2026	3. ERG - Odborná souvislá praxe V (KE/SPE59) **od 29. 9. do 23. 10. 2026 (4 týdny)**
	KATEDRA FYZIOTERAPIE	
FY	11.9.2026	2. FYT - v akademickém roce 2026/2027 v zimním semestru 2026 Odborná souvislá praxe V - KF/SPF59 - konečný termín pro odevzdání souhlasu s praxí (termín, pracoviště, oddělení, atd.) sekretářce katedry **Miroslavě Bernáškové,** termín praxe **od 28. 9. do 23. 10. 2026**
FY	14.9.2026	FYT-CŽV - závěrečné zkoušky – obhajoba Závěrečné práce
FY	18.9.2026	1.FYT (+ ostatní studenti zapsaní na tento předmět) – konečný termín pro odevzdání deníku praxe KF/IF19 Individuální odborné souvislé praxe I na katedru KF **pouze osobně Ing. Andree Ježkové**
FY	18.9.2026	2.FYT (+ ostatní studenti zapsaní na tento předmět) – konečný termín pro odevzdání deníku praxe KF/IF29 Individuální odborné souvislé praxe II na katedru KF **pouze osobně Mgr. Ondřeji Kališkovi**
FY	29.9.2026	3. FYT - Odborná souvislá praxe V (KF/SPF59) **od 29. 9. do 23. 10. 2026 (4 týdny)**
	KATEDRA OŠETŘOVATELSTVÍ	
VO	1.9.2026	**3.VO -** konečný termín pro odevzdání Formulářů: Žádost o realizaci odborné praxe mimo KZ a Souhlas s odbornou praxí v rámci KZ, a.s. / mimo MNUL/ garantovi odborné praxe, **prezenční forma studia: Mgr. Daše Stupkové, kombinovaná forma studia: Mgr. Anetě Hujové**
PO	1.9.2026	**3.PO -** konečný termín pro odevzdání Formulářů: Žádost o realizaci odborné praxe mimo KZ a Souhlas s odbornou praxí v rámci KZ / mimo MNUL/ garantovi odborné praxe, **prezenční forma i kombinovaná forma studia: Mgr. Lucii Libešové**
VO	3.9.2026	**Kontrola průběhu studia před Státní zkouškou.**Studenti studijního programu Všeobecné ošetřovatelství v prezenční i kombinované formě studia, kteří jsou přihlášeni k letním termínům SZ musí mít zapsané ve STAGu všechny zápočty a zkoušky povinných a povinně volitelných předmětů s minimálním počtem 180KB.
PO	3.9.2026	**Kontrola průběhu studia před Státní zkouškou** Studenti studijního programu Pediatrické ošetřovatelství v prezenční formě studia, kteří jsou

		přihlášeni k letním termínům SZ musí mít zapsané ve STAGu všechny zápočty a zkoušky povinných a povinně volitelných předmětů s minimálním počtem 180KB.
VO	7.9.2026	**SZ (VO) ústní část a obhajoba BP 7.9. a 9.9. 2026**
PO	8.9.2026	**SZ (PO) ústní část a obhajoba BP 8. 9. 2026**
VO	28.9.2026	3. VO Odborná praxe V. KO/OP5V9 **28. 9. – 21. 11. 2026 (8 týdnů)**
PO	28.9.2026	3. PO Odborná praxe V. KO/OP5D2 **28. 9. – 21. 11. 2026 (8 týdnů)**
	KATEDRA SPECIFICKÝCH ZDRAVOTNICKÝCH DISCIPLÍN	
PA	1.9.2026	**Kontrola průběhu studia před Státní zkouškou** Studenti studijního programu Porodní asistence, kteří jsou přihlášeni k letním termínům SZ musí mít zapsané ve STAGu všechny zápočty a zkoušky povinných a povinně volitelných předmětů s minimálním počtem 180KB.
PA	7.9.2026	**3. PA** Konečný termín pro odevzdání formuláře „Souhlas s odbornou praxí“ - **pouze osobně Mgr. Ivetě Ospalíkové**
ORG	7.9.2026	**Kontrola průběhu studia před Státní zkouškou** Studenti studijního programu Organizace a rozvoj zdravotnických zařízení v prezenční a kombinované formě studia, kteří jsou přihlášeni k letním termínům SZ musí mít zapsané ve STAGu všechny zápočty a zkoušky povinných, povinně volitelných, tak i výběrových předmětů s minimálním počtem KB 120.
UC	7.9.2026	**Kontrola průběhu studia před Státní zkouškou** Studenti studijního programu Učitelství odborných předmětů pro zdravotnické školy v prezenční a kombinované formě studia, kteří jsou přihlášeni k letním termínům SZ musí mít zapsané ve STAGu všechny zápočty a zkoušky jak povinných, povinně volitelných, tak i výběrových předmětů s minimálním počtem KB 120.
PA	7.9.2026	**2. PA + 3.PA** odevzdání Deníků praxe po invidiuálních letních praxích
PA	8.9.2026	**SZ (PA) ústní část a obhajoba 8. - 9.9. 2026**
UC	14..9.2026	**SZ (UC)** – Učitelství odborných předmětů pro zdravotnické školy – teoretická část + obhajoby DP od **14. 9. do 15. 9. 2026**
ORG	15..9.2026	**SZ (ORG)** – Organizace a rozvoj zdr. zařízení – teoretická část + obhajoby DP od **15. 9. do 17. 9. 2026**
PA	29.9.2026	**3. PA** Odborná praxe V. KSZD/OP5P9 **29. 9. – 20. 11. 2026 (8 týdnů)**
	KATEDRA ZÁCHRANÁŘSTVÍ, RADIOLOGIE A BIO.TECHNIKY	
ZZ	1.9.2026	**Kontrola průběhu studia před Státní zkouškou**. Studenti studijního programu Zdravotnické záchranářství, kteří jsou přihlášeni k letním termínům SZ musí mít zapsané ve STAGu všechny zápočty a zkoušky povinných a povinně volitelných předmětů s minimálním počtem 180KB.
RA	1.9.2026	**Kontrola průběhu studia před Státní zkouškou**. Studenti studijního programu Radiologická asistence, kteří jsou přihlášeni k letním termínům SZ musí mít zapsané ve STAGu všechny zápočty a zkoušky povinných a povinně volitelných předmětů s minimálním počtem 180KB.
ZZ	7.9.2026	**SZ (ZZ + ZZK)** – SP Zdravotnické záchranářství – obhajoba BP + ústní část **7.9.2026**
RA	8.9.2026	**SZ (RA)** – SP Radiologická asistence – obhajoba BP + ústní část **8.9.2026**
ZZ	15.9.2026	**2. ZZK + 3. ZZK Termín pro odevzdání podkladů pro KZR/O2ZK2, Odbornou praxi II. a KZR/O4ZK2/ Odbornou praxi IV. osobně garantovi odborné praxe, Mgr. Aleně Kohlové (zahájení odborné praxe nejdříve 1.11.2026)**
ZZ	15.9.2026	**ZZ + ZZK Konečný termín pro odevzdání Záznamníku odborné praxe všech studentů ZZ, pouze osobně garantovi odborné praxe, Mgr. Aleně Kohlové**
RA	29.9.2026	3. RA Odborná praxe KZR/OR3R2 + KZR/ON3R2 + KZR/PD4R2 **29. 9. - 13. 11. 2026 (7 týdnů)**
ZZ	29.9.2026	3. ZZP Odborná praxe KZR/O4Z2 **29.9. - 6. 11. 2026 (6 týdnů)**

ŘÍJEN 2026		
UJEP	1.10.2026	zahájení akademického roku 2026/2027
UJEP	4.10.2026	Konečný termín pro úpravu studijní literatury a požadavků pro absolvování předmětů ZS AR 2026/2027 v IS STAG
FZS	15.10.2026	15.10. a 16.10.2026 Slavnostní promoce
FZS	26.10.2026	**ukončení elektronického zápisu předmětů v IS/STAG – v zimním semestru AR 2026/2027**
FZS	30.10.2026	akademičtí pracovníci KE, KF, KO, KPAS, KZR, KSZD – konečný termín pro zveřejnění témat bakalářských prací, diplomových prací a závěrečných prací (CŽV) v akademickém roce 2026/2027 v IS STAG (vysokoškolské kvalifikační práce – VŠKP) a na webu kateder
	KATEDRA ERGOTERAPIE	
ERG	2.10.2026	2. ERG - Odborná souvislá praxe III - KE/SPE39 - konečný termín pro odevzdání podkladů praxe (místo konání, termín, oddělení, atd.) na sekretariát katedry **Janě Vytiskové,** termín praxe **od 26. 10. - 27. 11. 2026 (5. týdnů)**
ERG	26.10.2026	Prezentace projektů BP studentů studijního programu Ergoterapie v prezenční formě studia **od 26. 10. do 30. 10. 2026**
ERG	26.10.2026	2. ERG - Odborná souvislá praxe III (KE/SPE39) **od 26. 10. - 27. 11. 2026 (5 týdnů)**
	KATEDRA FYZIOTERAPIE	
FY	9.10.2026	2. FYT - Odborná souvislá praxe III (KF/SPF39) - konečný termín pro odevzdání souhlasu s praxí (termín, pracoviště, oddělení, atd.) sekretářce katedry **Miroslavě Bernáškové,** termín praxe **od 26. 10. do 27. 11. 2026**
FY	26.10.2026	2. FYT - Odborná souvislá praxe III (KF/SPF39) **od 26. 10. - 27. 11. 2026 (5 týdnů)**
FY	29.10.2026	Prezentace projektů BP studentů studijního programu Fyzioterapie od **29. 10. do 30. 10. 2026**
	KATEDRA OŠETŘOVATELSTVÍ	
VO	16.10.2026	**2. VO** Konečný termín pro odevzdání formuláře „Souhlas s odbornou praxí“ **garantovi odborné praxe, prezenční forma studia: Mgr. Daše Stupkové, kombinovaná forma studia: Mgr. Anetě Hujové**
PO	16.10.2026	**2. PO** Konečný termín pro odevzdání formuláře „Souhlas s odbornou praxí“ **garantovi odborné praxe, prezenční i kombinovaná forma studia: Mgr. Lucii Libešové**
	KATEDRA SPECIFICKÝCH ZDRAVOTNICKÝCH DISCIPLÍN	
PA	5.10.2026	**2. PA** Konečný termín pro odevzdání formuláře „Souhlas s odbornou praxí“, Žádost o realizaci odborné praxe mimo KZ, a.s. a Souhlas s odbornou praxí v rámci KZ/mimo MNUL garantovi odborné praxe **Mgr. Ivetě Ospalíkové**
UC	13.10.2026	**1.UCEK + UCE CŽV (KSZD/PNUK2) + 2. UCK (KSZD/PBUK2) Odborná praxe v průběhu října 2026 až ledna 2027 - odevzdání formuláře "Dohoda o realizaci praxe" Mgr. Aleně Rosezínové, Ph.D.**

LISTOPAD 2026		
UJEP	2.11.2026	zahájení kopírování předmětů akademického roku 2025/2026 do akademického roku 2026/2027 a aktualizace předmětů pro akademický rok 2027/2028 v IS/STAG
UJEP	6.11.2026	sociální stipendium - konečný termín podávání žádostí (písemně na studijní oddělení včetně všech potřebných potvrzení)
FZS	7.11.2026	**konečný termín pro podání žádosti o uznání předmětů dle Směrnice děkana č. 5/2024 – Uznávání zápočtů a zkoušek na FZS UJEP - zimní semestr AR 2026/2027**
FZS	16.11.2026	**3. a studenti dalších roků studia - konečný termín pro odevzdání Podkladů pro zadání bakalářské práce studentů. Aktuálně studijních programů Ergoterapie, Biomedicínská technika (odevzdání BP - březen – duben 2027) na studijní oddělení. Vytištěné Zadání BP bude studijním oddělením odesláno e-mailem.**

FZS	26.11.2026	**konečný termín pro podání žádosti o dodatečný zápis předmětů, dle směrnice děkana č. 4/2025 - Dodatečné zapsání a odepsání předmětů do systému STAG**
FZS	27.11.2026	předání BP studijním oddělením na VO a PA – obhajoba BP leden 2027
	KATEDRA ERGOTERAPIE	
ERG	6.11.2026	3. ERG (+ ostatní studenti zapsaní na tento předmět) – konečný termín pro odevzdání deníku praxe KE/SPE59 Odborné souvislé praxe V na KE **pouze osobně PhDr. Haně Kynštové, Ph.D.**
ERG	6.11.2026	1. ERG - Odborná souvislá praxe I – KE/SPE19 – konečný termín pro odevzdání podkladů praxe (místo konání, termín, oddělení, atd.) na sekretariát katedry **Janě Vytiskové, termín praxe 30. 11. - 18. 12. 2026 + 4. 1 . - 8. 1. 2027 (4 týdny)**
ERG	9.11.2026	3. ERGK řízená praxe + odpolední teoretická bloková výuka, prezentace projektu BP **od 9. 11. do 13. 11. 2026 (PhDr. Hana Kynštová, Ph.D.) + 14. 11. (sobota) výuka.**
ERG	27.11.2026	ERG - odevzdání BP a přihlášky ke SZ - obhajoba a SZ leden 2027
ERG	30.11.2026	2. ERGK řízená praxe + odpolední teoretická bloková výuka **od 30. 11. do 4. 12. 2026 (Mgr. Radka Beranová, DiS.) + 5. 12. (sobota) výuka**
ERG	30.11.2026	1. ERG - Odborná souvislá praxe I (KE/SPE19) **od 30. 11. do 18. 12. 2026 a od 4. 1. do 8. 1. 2027 (4 týdny)**
	KATEDRA FYZIOTERAPIE	
FY	6.11.2026	3. FYT (+ ostatní studenti zapsaní na tento předmět) – konečný termín pro odevzdání deníku ke kontrole praxe KF/SPF59; **pouze osobně Ing. Andree Ježkové**
FY	13.11.2026	1. FYT - Odborná souvislá praxe I (KF/SPF19) - konečný termín pro odevzdání souhlasu s praxí (termín, pracoviště, oddělení, atd.) sekretářce katedry **Miroslavě Bernáškové**, termín praxe **od 30. 11. do 8. 1. 2027**
FY	27.11.2026	FYT - odevzdání BP a přihlášky k SZ - obhajoba a SZ leden 2027
FY	30.11.2026	1. FYT - Odborná souvislá praxe I (KF/SPF19) **od 30. 11. do 18. 12. 2026 a od 4. 1. do 8. 1. 2027 (4 týdny)**
	KATEDRA OŠETŘOVATELSTVÍ	
VO	2.11.2026	**2. VO** - Odborná praxe III. KO/OP3V9 **2. 11. 2026 – 8. 1. 2027 (8 týdnů)**
PO	9.11.2026	**2. PO** - odborná praxe KO/OP3D9 **9. 11. 2026 – 8. 1. 2027 (7 týdnů)**
VO	27.11.2026	**VO** - odevzdání BP a přihlášky k SZ leden 2027
PO	27.11.2026	**PO** - odevzdání BP a přihlášky k SZ leden 2027
	KATEDRA SPECIFICKÝCH ZDRAVOTNICKÝCH DISCIPLÍN	
PA	2.11.2026	**2. PA** - odborná praxe III. KSZD/OP3P9 **2. 11. 2026 – 8. 1. 2027 (8 týdnů)**
PA	16.11.2026	**1. PA** Konečný termín pro odevzdání formuláře „Souhlas s odbornou praxí“**, žádost o realizaci odborné praxe mimo KZ, a.s. a Souhlas s odbornou praxí v rámci KZ/mimo MNUL garantovi odborné praxe Mgr. Ivetě Ospalíkové**
OPZ	16.11.2026	**2. OPZ** Odborná praxe III. KSZD/O303 **16. 11. 2026 – 8. 1. 2027 (6 týdnů)**
OPZ	16.11.2026	**3. OPZ** Odborná praxe V. KSZD/O503 **16. 11. 2026 – 8. 1. 2027 (6 týdnů)**
PA	27.11.2026	PA - odevzdání BP a přihlášky k SZ - obhajoba a SZ leden 2027
ORG	27.11.2026	ORG - odevzdání DP a přihlášky k SZ - obhajoba a SZ leden 2027
UC	27.11.2026	UCE - odevzdání DP a přihlášky k SZ - obhajoba a SZ leden 2027
	KATEDRA ZÁCHRANÁŘSTVÍ, RADIOLOGIE A BIO.TECHNIKY	
ZZ	9.11.2026	2. ZZP – Odborná praxe KZR/O2Z5 9**. 11. - 4. 12. 2026 (4 týdny)**
RA	16.11.2026	2. RA Odborná praxe OR2R5 **16. 11. - 8. 1. 2027 (6 týdnů)**
ZZ	27.11.2026	ZZ, ZZK - odevzdání BP a přihlášky k SZ - obhajoba a SZ leden 2027
RA	27.11.2026	RA - odevzdání BP a přihlášky k SZ - obhajoba a SZ leden 2027

PROSINEC 2026		
FZS	7.12.2026	předání BP studijním oddělením na KE a KF - obhajoba leden 2027
FZS	7.12.2026	předání DP studijním oddělením na KSZD - obhajoba leden 2027
FZS	7.12.2026	referentka studijního oddělení předá v termínu od 8 12. 26 Zadání BP a DP příslušnému vedoucímu katedry k podpisu.
FZS	11.12.2026	konečný termín pro zadávání termínů zápočtů a zkoušek na zimní zkouškové období AR 2026/2027 do IS/STAG
FZS	11.12.2026	konečný termín pro vložení publikací do OBD za rok 2026
FZS	22.12.2026	ukončení výuky na FZS
FZS	23.122026	Zimní prázdniny od 23. 12. 26 do 3. 1. 27
	KATEDRA ERGOTERAPIE	
ERG	11.12.2026	2.ERG (+ ostatní studenti zapsaní na tento předmět) – konečný termín pro odevzdání Deníku praxe KE/SPE39 Odborné souvislé praxe III. na KE **pouze osobně Mgr. Radce Beranové, DiS.**
	KATEDRA FYZIOTERAPIE	
FY	11.12.2026	2. FYT (+ ostatní studenti zapsaní na tento předmět) – konečný termín pro odevzdání deníku ke kontrole praxe KF/SPF39; **pouze osobně Mgr. Ondřeji Kališkovi**
	KATEDRA OŠETŘOVATELSTVÍ	
VO	14.12.2026	**1. VO** - Odborná praxe I. KO/ OP1V9 **14. 12. 2026 – 8. 1. 2027 (2 týdny)**
PO	14.12.2026	**1. PO** - Odborná praxe I. KO/ O1D5 **14. 12. 2026 – 8. 1. 2027 (2 týdny)**
	KATEDRA SPECIFICKÝCH ZDRAVOTNICKÝCH DISCIPLÍN	
PA	14.12.2026	**1. PA** - Odborná praxe I. KSZD/ OP1P9 **14. 12. 2026 – 8. 1. 2027 (2 týdny)**
OPZ	14.12.2026	**1. OPZ** Odborná praxe I. KSZD/O103 **14. 12. 2026 – 8. 1. 2027 (2 týdny)**
UC	14.12.2026	1. UCE CŽV - konečný termín pro výběr tématu Závěrečné práce
	KATEDRA ZÁCHRANÁŘSTVÍ, RADIOLOGIE A BIO.TECHNIKY	
ZZ	14.12.2026	1. ZZK Konečný termín pro odevzdání podkladů k Odborné praxi, osobně garantovi odborné praxe, Mgr. Aleně Kohlové (zahájení odborné praxe nejdříve 3.2.2027)
RA	14.12.2026	1. RA Odborná praxe KZR/OPR5 **14. 12. 2026 - 8. 1. 2027 (2 týdny)**

LEDEN 2027		
UJEP	4.1.2027	Zahájení hodnocení kvality výuky v ZS AR 2026/2027 v IS STAG (do 14. 2. 27)
UJEP	11.1.2027	zahájení zkouškového obdobíZS AR 26/27 do 14. 2. 27
FZS	29.1.2027	Vedoucí kateder předá podepsané Zadání BP a DP na studijní oddělení.
UJEP	31.1.2027	konečný termín pro kopírování předmětů a vkládání nových předmětů pro akademický rok 2027/2028 v IS/STAG (kromě výběrových předmětů a předmětů nových programů)
	KATEDRA ERGOTERAPIE	
ERG	8.1.2027	**Kontrola průběhu studia před Státní zkouškou** Studenti studijního programu Ergoterapie, kteří jsou přihlášeni k zimním termínům SZ musí mít zapsané ve STAGu všechny zápočty a zkoušky povinných a povinně volitelných předmětů s minimálním počtem 180KB.
ERG	13.1.2027	vedoucí KE - konečný termín pro zveřejnění podrobného harmonogramu SZ KE – praktická zkouška, obhajoba BP a ústní zkouška - **SZ leden 2027**
ERG	20.1.2027	**SZ (KE)** – SP Ergoterapie prezenční a kombinovaná forma studia – praktická část, obhajoba BP a ústní zkouška - **SZ leden 2027 od 20. 1. do 21. 1. 2027**
ERG	22.1.2027	1. ERG (+ ostatní studenti zapsaní na tento předmět) – konečný termín pro odevzdání Deníku praxe KE/SPE19 Odborné souvislé praxe I na KE **pouze osobně Mgr. Petře Pecharové**
ERG	22.1.2027	3. ERG - Odborná souvislá praxe VI - KE/SPE69 - konečný termín pro odevzdání podkladů praxe (místo konání, termín, oddělení, atd.) na sekretariát katedry Janě Vytiskové, termín praxe 15. 2. - 12. 3. 2027 (4 týdny)
	KATEDRA FYZIOTERAPIE	
FY	15.1.2027	Studenti studijního programu Fyzioterapie, kteří jsou přihlášeni k zimním termínům SZ musí mít zapsané ve STAGu všechny zápočty a zkoušky povinných s povinně volitelných předmětů s minimálním počtem 180KB.

FY	18.1.2027	Vedoucí KF - konečný termín pro zveřejnění podrobného harmonogramu SZ KF - praktická část, obhajoba BP a ústní zkouška - SZ leden/únor 2027
FY	22.1.2027	1. FYT (+ ostatní studenti zapsaní na tento předmět) – konečný termín pro odevzdání deníku ke kontrole praxe KF/SPF19; **pouze osobně Ing. Andree Ježkové**
FY	28.1.2027	**SZ (KF)** – Fyzioterapie prezenční i kombinovaná forma studia, praktická část **od 28. 1. 2027**
FY	29.1.2027	3. FYT – Odborná souvislá praxe VI (KF/SPF69) – konečný termín pro odevzdání souhlasu s praxí (termín, pracoviště, oddělení, atd.) sekretářce katedry **Miroslavě Bernáškové**
	KATEDRA OŠETŘOVATELSTVÍ	
VO	11.1.2027	Studenti studijního programu Všeobecné ošetřovatelství v prezenční a kombinované formě studia, kteří jsou přihlášeni k zimním termínům SZ musí mít zapsané ve STAGu všechny zápočty a zkoušky povinných a povinně volitelných předmětů s minimálním počtem 180KB.
PO	11.1.2027	Studenti studijního programu Pediatrické ošetřovatesltví v prezenční a kombinované formě studia, kteří jsou přihlášeni k zimním termínům SZ musí mít zapsané ve STAGu všechny zápočty a zkoušky povinných a povinně volitelných předmětů s minimálním počtem 180KB.
VO, PO	11.1.2027	vedoucí katedry - konečný termín pro předání posudků BP tajemnici kateder - **obhajoba leden 2027**
VO, PO	11.1.2027	vedoucí katedry - konečný termín pro zveřejnění podrobného harmonogramu SZ studijního programu VO a PO - SZ leden 2027
VO	18.1.2027	**3. VO** konečný termín pro odevzdání formuláře „Souhlas s odbornou praxí“ **garantovi odborné praxe, prezenční forma studia: Mgr. Daše Stupkové, kombinovaná forma studia: Mgr. Anetě Hujové**
PO	18.1.2027	**3. PO** Konečný termín pro odevzdání formuláře „Souhlas s odbornou praxí“ **garantovi odborné praxe, prezenční a kombinovaná forma studia: Mgr. Lucii Libešové**
VO	18.1.2027	**SZZ (VO)** – SP Všeobecné ošetřovatelství prezenční i kombinovaná forma studia – ústní část a obhajova BP **18. 1. – 19. 1. 2027**
PO	20.1.2027	**SZ (PO) –** Pediatrické ošetřovatelství prezenční forma studia – ústní část a obhajoba BP **20. 1. 2027**
	KATEDRA SPECIFICKÝCH ZDRAVOTNICKÝCH DISCIPLÍN	
ORG	8.1.2027	**Kontrola průběhu studia před Státní zkouškou.** Studenti studijního programu Organizace a rozvoj zdravotnických zařízení, kteří jsou přihlášeni k zimním termínům SZ musí mít zapsané ve STAGu všechny zápočty a zkoušky povinných a povinně volitelných předmětů s minimálním počtem 120KB.
PA	11.1.2027	**Kontrola průběhu studia před Státní zkouškou** Studenti studijního programu Porodní asistence, kteří jsou přihlášeni k zimním termínům SZ musí mít zapsané ve STAGu všechny zápočty a zkoušky povinných a povinně volitelných předmětů s minimálním počtem 180KB.
PA	11.1.2027	vedoucí katedry - konečný termín pro předání posudků BP tajemnici kateder - **obhajoba leden 2027**
PA	11.1.2027	vedoucí katedry - konečný termín pro zveřejnění podrobného harmonogramu SZ studijního programu Porodní asistence - SZ leden 2027
ORG	15.1.2027	**SZ (ORG)** – SP Organizace a rozvoj zdr. zařízení – teoretická část + obhajoby DP - **15.1. 2027**
UC	15.1.2027	1. UCE CŽV - konečný termín pro odevzdání Podkladů pro zadání závěrečné práce programu CŽV z IS/STAG **na Studijní oddělení – dle Směrnice děkana č. 2/2024 Pokyny pro zadávání a odevzdání kvalifikačních prací na FZS UJEP**
PA	18.1.2027	**3. PA** konečný termín pro odevzdání formuláře „Souhlas s odbornou praxí“ **Mgr. Ivetě Ospalíkové**
ORG	20.1.2027	1. ORG CŽV - konečný termín pro odevzdání Podkladů pro zadání závěrečné práce programu CŽV z IS/STAG na Studijní oddělení – dle Směrnice děkana č. 2/2023 Pokyny pro zadávání a odevzdání kvalifikačních prací na FZS UJEP
PA	18.1.2027	**SZ (PA) –** SP Porodní asistence – teoretická část + obhajoby BP

UC	22.1.2027	**1. UCEK + UC CŽV, KSZD/PAUK2, Pedagogická praxe A – odevzdání formuláře "Dohoda o realizaci praxe" Mgr. Aleně Rosezínové, Ph.D.**
UC	25.1.2027	**SZ (UCE) - SP Učitelství odborných předmětů pro zdrav. školy - teoretická část + obhajoby DP**
	KATEDRA ZÁCHRANÁŘSTVÍ, RADIOLOGIE A BIO.TECHNIKY	
ZZ	4.1.2027	**Kontrola průběhu studia před Státní zkouškou. Studenti studijního programu Zdravotnické záchranářství v kombinované, prezenční formě studia, kteří jsou přihlášeni k zimním termínům SZ musí mít zapsané ve STAGu všechny zápočty a zkoušky povinných a povinně volitelných předmětů s minimálním počtem 180KB.**
RA	4.1.2027	**Kontrola průběhu studia před Státní zkouškou. Studenti studijního programu Radiologická asistence, kteří jsou přihlášeni k zimním termínům SZ musí mít zapsané ve STAGu všechny zápočty a zkoušky povinných a povinně volitelných předmětů s minimálním počtem 180KB.**
ZZ	11.1.2027	**SZ (KZR) - Zdravotnické záchranářství - ústní část a obhajoba BP 11. 1. 2027**
RA	12.1.2027	**SZ (KZR) - Radiologická asistence - ústní část a obhajoba BP 12. 1. 2027**

ÚNOR 2027		
UJEP	1.2.2027	zahájení kopírování studijních plánů akademického roku 2026/2027 do akademického roku 2027/2028 a aktualizace studijních plánů pro akademický rok 2027/2028 v IS/STAG
FZS	11.2.2027	**Den otevřených dveří**
FZS	11.2.2027	**tajemníci KE, KF, KSZD, KO, KZR – konečný termín pro zadání rozvrhu do IS/STAG – letní semestr AR 2026/2027**
FZS	12.2.2027	**zahájení elektronického zápisu předmětů v IS/STAG - letní semestr AR 2026/2027 (do 12. 3. 2027)**
UJEP	14.2.2027	ukončení zkouškového období zimního semestru akademického roku 2026/2027
UJEP	15.2.2027	ukončení hodnocení kvality výuky - zimní semestr 2025/2026 v IS/STAG
UJEP	15.2.2027	zahájení výuky v letním semestru akademického roku 2025/2026
FZS	15.2.2027	Oborový den KE, KF, KSZD, KO a KZR.
UJEP	21.2.2027	konečný termín pro úpravy studijní literatury a požadavků na absolvování v předmětech letního semestru AR 2026/2027 v IS/STAG
	KATEDRA ERGOTERAPIE	
ERG	12.2.2027	vedoucí KE - konečný termín pro odevzdání kompletních zápisů SZ na Studijní oddělení – SZ leden 2027
ERG	15.2.2027	3. ERG - Odborná souvislá praxe VI (KE/SPE69) **od 15. 2. do 12. 3. 2027 (4 týdny)**
ERG	15.2.2027	1. ERGK řízená praxe + odpolední teoretická bloková výuka **15. 2. – 19. 2. 2027 (Mgr. Petra Pecharová) + 20. 2. (sobota) výuka**
ERG	19.2.2027	2. ERG - Odborná souvislá praxe IV. - KE/SPE49 - konečný termín pro odevzdání podkladů praxe (místo konání, termín, oddělení, atd.) na sekretariát katedry **Janě Vytiskové, termín praxe 15. 3. - 16. 4. 2027 (5 týdnů)**
	KATEDRA FYZIOTERAPIE	
FY	1.2.2027	**SZ (KF)** – Fyzioterapie, prezenční i kombinovaná forma studia – ústní část a obhajoby BP **od 1. 2. do 2. 2. 2027**
FY	12.2.2027	vedoucí KF - konečný termín pro odevzdání kompletních zápisů SZ na studijní oddělení – SZ leden/únor 2027
FY	12.2.2027	2. FYT-CŽV - konečný termín pro odevzdání Podkladů pro zadání závěrečné práce programu CŽV z IS/STAG **na Studijní oddělení – dle Směrnice děkana č. 2/2024 Pokyny pro zadávání a odevzdání kvalifikačních prací na FZS UJEP**

FY	15.2.2027	3. FYT - Odborná souvislá praxe VI (KF/SPF69) **od 15. 2. do 12. 3. 2027 (4 týdny)**
FY	26.2.2027	2. FYT - Odborná souvislá praxe IV (KF/SPF49) - konečný termín pro odevzdání souhlasu s praxí (termín, pracoviště, oddělení, atd.) sekretářce katedry **Miroslavě Bernáškové**, termín praxe od 15. 3. do 16. 4. 2027
	KATEDRA OŠETŘOVATELSTVÍ	
VO PO	11.2.2027	Vedoucí katedry - konečný termín pro odevzdání kompletních zápisů SZ studijního programu Všeobecné ošetřovatelství a Pediatrické ošetřovatelství studijnímu oddělení - SZZ leden 2027
VO	15.2.2027	3.VO Odborná praxe VI. KO/OP6V9 15. 2. – 23. 4. 2027 (10. týdnů)
PO	15.2.2027	3.PO Odborná praxe VI. KO/OP6D2 16. 2. – 16. 4. 2027 (9 týdnů)
	KATEDRA SPECIFICKÝCH ZDRAVOTNICKÝCH DISCIPLÍN	
PA	12.2.2027	Vedoucí katedry - konečný termín pro odevzdání kompletních zápisů SZ studijního programu Porodní asistence studijnímu oddělení - SZ leden 2026
PA	15.2.2027	**3. PA** Odborná praxe VI. KSZD/OP6P9 **15. 2. – 9. 4. 2027 (8 týdnů)**
ORG	17.2.2027	KSZD/OO1K9 (ORG) – odevzdání formuláře „Souhlas s odbornou praxí“ tajemnici katedry Ing. Šárce Novákové, kombinovaná forma odevzdat nejpozději 14 dnů před nástupem na odbornou praxi
	KATEDRA ZÁCHRANÁŘSTVÍ, RADIOLOGIE A BIO.TECHNIKY	
ZZ	14.2.2027	2., 3. ZZK a 2., 3. ZZ Konečný termín pro odevzdání Záznamníku odborné praxe, pouze osobně garantovi odborné praxe, prezenční i kombinovaná forma studia Mgr. Aleně Kohlové
RA	12.2.2027	1. RA konečný termín pro odevzdání Deníků odborné praxe pouze osobně garantovi odborné praxe, Mgr. Kamile Egermaierové
ZZ	15.2.2027	3. ZZ Odborná praxe KZR/O5Z2 15. **2. - 9. 4. 2027 (8 týdnů)**
RA	15.2.2027	3. RA Odborná praxe KZR/ON4R2 + KZR/OR4R2 + KZR/PD5R2 **15. 2. - 2. 4. 2027 (7 týdnů)**

BŘEZEN 2027		
UJEP	1.3.2027	konečný termín pro kopírování studijních plánů akademického roku 2026/2027 do akademického roku 2027/2028 a vkládání nových modulů pro akademický rok 2027/2028 (kromě modulů nových oborů)
FZS	12.3.2027	**ukončení elektronického zápisu předmětů v IS/STAG - letní semestr AR 2026/2027**
FZS	27.3.2027	**konečný termín pro podání žádosti o uznání předmětů dle Směrnice děkana č. 5/2024 – Uznávání zápočtů a zkoušek na FZS UJEP – letní semestr 2026/2027**
FZS	31.3.2027	**konečný termín pro odevzdání přihlášky ke studiu pro akademický rok 2027/2028**
	KATEDRA ERGOTERAPIE	
ERG	8.3.2027	2. ERGK řízená praxe + odpolední teoretická bloková výuka **8. 3. – 12. 3. 2027 (Mgr. Radka Beranová, DiS.) + 13. 3. (sobota) výuka**
ERG	15.3.2027	2. ERG - Odborná souvislá praxe IV - KE/SPE49 **od 15. 3. do 16. 4. 2027 (5 týdnů)**
ERG	24.3.2027	ERG - odevzdání bakalářské práce, přihlášky ke SZ - SZ květen - červen 2027
ERG	25.3.2027	3. ERG (+ ostatní studenti zapsaní na tento předmět) – konečný termín pro odevzdání Deníku praxe KE/SPE65 Odborné souvislé praxe VI. na KE **pouze osobně PhDr. Haně Kynštové, Ph.D. (pokud student neodevzdá v tomto termínu, nebude moci konat SZ v termínu červen 2026)**
ERG	25.3.2027	1. ERG - Odborná souvislá praxe II. - KE/SPE29 - konečný termín pro odevzdání podkladů praxe (místo konání, termín, oddělení, atd.) na sekretariát katedry **Janě Vytiskové, termín praxe 19. 4. - 14. 5. 2027 (4 týdny)**
	KATEDRA FYZIOTERAPIE	
FY	15.3.2027	2. FYT - Odborná souvislá praxe IV (KF/SPF49) **od 15. 3. do 16. 4. 2027 (5 týdnů)**
FY	24.3.2027	FYT - odevzdání bakalářské práce, přihlášky ke SZ - SZ květen/červen 2027

FY	25.3.2027	3. FYT (+ ostatní studenti zapsaní na tento předmět) – konečný termín pro odevzdání deníku ke kontrole praxe KF/SPF69; **pouze osobně Ing. Andree Ježkové**
	KATEDRA OŠETŘOVATELSTVÍ	
VO	1.3.2027	**1.VO** - Konečný termín pro odevzdání formuláře „Souhlas s odbornou praxí“ **garantovi odborné praxe, prezenční forma studia: Mgr. Daše Stupkové, kombinovaná forma studia: Mgr. Anetě Hujové**
VO	1.3.2027	**2.VO** - konečný termín pro odevzdání Formulářů: Žádost o realizaci odborné praxe mimo KZ a Souhlas s odbornou praxí v rámci KZ / mimo MNUL/ **garantovi odborné praxe, prezenční forma studia: Mgr. Daše Stupkové, kombinovaná forma studia: Mgr. Anetě Hujové**
PO	1.3.2027	**1. PO** - Konečný termín pro odevzdání formuláře „Souhlas s odbornou praxí“ **garantovi odborné praxe, prezenční i kombinovaná forma studia: Mgr. Lucii Libešové**
PO	1.3.2027	**2. PO** - konečný termín pro odevzdání Formulářů: Žádost o realizaci odborné praxe mimo KZ a Souhlas s odbornou praxí v rámci KZ / mimo MNUL/ **garantovi odborné praxe, prezenční a kombinovaná forma studia: Mgr. Lucii Libešové**
VO	29.3.2027	**1. VS** - Odborná praxe II. KO/OP2V9 **29.3. – 14. 5. 2027 (7 týdnů)**
VO	29.3.2027	**2. VS -** Odborná praxe II. KO/OP4V9 **29.3. – 14. 5. 2027 (**7 týdnů) **(7 týdnů)**
PO	29.3.2027	**1. PO** - Odborná praxe IV. KO/O2D5 **29.3. – 14. 5. 2027** (7 týdnů) **(7 týdnů)**
PO	29.3.2027	**2. PO** - Odborná praxe IV. KO/O3D5 **29.3. – 14. 5. 2027** (7 týdnů) **(7 týdnů)**
	KATEDRA SPECIFICKÝCH ZDRAVOTNICKÝCH DISCIPLÍN	
PA	1.3.2027	**2. PA** - konečný termín pro odevzdání formulářů: Žádost o realizaci odborné praxe mimo KZ a Souhlas s odbornou praxí v rámci KZ / mimo MNUL/ **Mgr. Ivetě Ospalíkové**
PA	1.3.2027	**1. PA** - Konečný termín pro odevzdání formuláře „Souhlas s odbornou praxí“ **Mgr. Ivetě Ospalíkové**
PA	30.3.2027	**2. PA** - Odborná praxe III. KSZD/OP3P9 **30. 3. – 14. 5. 2027 (7 týdnů)**
PA	30.3.2027	**1. PA** - Odborná praxe II. KSZD/OP2P9 **30. 3. – 14. 5. 2027 (7 týdnů)**
	KATEDRA ZÁCHRANÁŘSTVÍ, RADIOLOGIE A BIO.TECHNIKY	
ZZ	15.3.2027	3. ZZ + 3. ZZK Kurz horské služby KZR/S3Z2 + KZR/S3ZK2 **15. - 21. 3. 2027**

DUBEN 2027		
FZS	12.4.2027	**konečný termín pro podání žádosti o dodatečný zápis předmětů dle Směrnice děkana č. 4/2024**
	KATEDRA ERGOTERAPIE	
ERG	19.4.2027	1. ERG - Odborná souvislá praxe II - KE/SPE29 **od 19. 4. do 14. 5. 2027 (4 týdny)**
ERG	23.4.2027	**2. ERG + ERGK - konečný termín pro odevzdání Podkladů pro zadání BP z IS/STAG** na Studijní oddělení – dle Směrnice děkana č. 2/2024 Pokyny pro zadávání a odevzdání kvalifikačních prací na FZS UJEP
ERG	23.4.2027	**3. ERG - ukončení výuky v letním semestru AR 2026/2027 (3. rok studia)**
ERG	23.4.2027	ERGK3 (+ ostatní studenti zapsaní na tento předmět) - konečný termín pro odevzdání Deníku praxe KE/OE5K9; KE/OE6K9 **pouze osobně PhDr. Haně Kynštové, Ph.D.**
ERG	26.4.2027	**3. ERG - zahájení zkouškového období v letním semestru AR 2026/2027 od 26. 4. do 14. 5. 2027 (3. rok studia)**
ERG	30.4.2027	**2. ERG (+ ostatní studenti zapsaní na tento předmět) – konečný termín pro odevzdání hodnocení KE/SPE49 Odborné souvislé praxe IV na KE** pouze osobně Mgr. Radce Beranové, DiS.
ERG	30.4.2027	1. a 2. rok studia ERG - individuální odborná praxe I, II, KE/IE19 a KE/IE29 - konečný termín pro odevzdání podkladů praxe (místo konání, termín, oddělení, atd.) na sekretariát katedry **Janě Vytiskové**
ERG	30.4.2027	1. a 2. rok studia ERGK – individuální odborná praxe I, II KE/IE1K9 a KE IE2K9 konečný termín pro odevzdání podkladů praxe (místo konání, termín, oddělení, atd.) na sekretariát katedry **Janě Vytiskové**

	KATEDRA FYZIOTERAPIE	
FY	2.4.2027	1. FYT - Odborná souvislá praxe II (KF/SPF29) - konečný termín pro odevzdání souhlasu s praxí (termín, pracoviště, oddělení, atd.) sekretářce katedry **Miroslavě Bernáškové**, termín praxe **od 19. 4. do 14. 5. 2027**
FY	19.4.2027	1. FYT - Odborná souvislá praxe II (KF/SPF29) **od 19. 4. do 14. 5. 2027 (4 týdny)**
FY	23.4.2027	**2. FYT - konečný termín pro odevzdání Podkladů pro zadání BP z IS/STAG** na Studijní oddělení – dle Směrnice děkana č. 2/2024 Pokyny pro zadávání a odevzdání kvalifikačních prací na FZS UJEP
FY	23.4.2027	**3. FYT - ukončení výuky v letním semestru AR 2026/2027 (3. rok studia)**
FY	26.4.2027	**3. FYT - zahájení zkouškového období v letním semestru AR 2026/2027 od 26. 4. do 14. 5. 2027 (3. rok studia)**
FY	30.4.2027	2. FYT (+ ostatní studenti zapsaní na tento předmět) – konečný termín pro odevzdání deníku ke kontrole praxe KF/SPF49; **pouze osobně Mgr. Ondřeji Kališkovi**
	KATEDRA OŠETŘOVATELSTVÍ	
VO	19.4.2027	**1. a 2. VO** - konečný termín pro odevzdání podkladů pro Odbornou individuální praxi KO/IV19 a KO/IV29 **garantovi odborné praxe, prezenční forma studia: Mgr. Daše Stupkové, kombinovaná forma studia: Mgr. Anetě Hujové**
PO	19.4.2027	**1. a 2. PO** - konečný termín pro odevzdání podkladů pro Odbornou individuální praxi KO/I1D5 a KO/I2D5 **garantovi odborné praxe, prezenční a kombinovaná forma studia: Mgr. Lucii Libešové**
VO	22.4.2027	**2. VO + VOK - konečný termín pro odevzdání Podkladů pro zadání BP z IS/STAG** na Studijní oddělení – dle Směrnice děkana č. 2/2024 – Pokyny pro zadávání a odevzdání kvalifikačních prací na FZS UJEP!!!**Jen ten kdo bude pokračovat na navazující studium**
PO	22.4.2027	**2. PO +POK- konečný termín pro odevzdání Podkladů pro zadání BP z IS/STAG** na Studijní oddělení – dle Směrnice děkana č. 2/2024 – Pokyny pro zadávání a odevzdání kvalifikačních prací na FZS UJEP!!!J**en ten kdo bude pokračovat na navazující studium**
VO	29.4.2027	VO - odevzdání bakalářské práce, přihlášky ke SZ červen 2027
PO	29.4.2027	PO - odevzdání bakalářské práce, přihlášky ke SZ červen 2027
	KATEDRA SPECIFICKÝCH ZDRAVOTNICKÝCH DISCIPLÍN	
OPZ	5.4.2027	**1. OPZ** Odborná praxe II. KSZD/O203 **5.4. - 14.5. 2027 (6 týdnů)**
OPZ	5.4.2027	**2. OPZ** Odborná praxe IV. KSZD/O403 **5.4. - 14.5. 2027 (6 týdnů)**
PA	12.4.2027	**1. a 2. PA** - konečný termín pro odevzdání podkladů pro Odbornou individuální praxi KSZD/IV1P9 a KPAS /IV2P9 **Mgr. Ivetě Ospalíkové**
PA	23.4.2027	**2. PA - konečný termín pro odevzdání Podkladů pro zadání BP z IS/STAG** na Studijní oddělení – dle Směrnice děkana č. 2/2024 – Pokyny pro zadávání a odevzdání kvalifikačních prací na FZS UJEP
OPZ	23.4.2027	**2. OPZ + OPZK - konečný termín pro odevzdání Podkladů pro zadání BP z IS/STAG** na Studijní oddělení – dle Směrnice děkana č. 2/2024 – Pokyny pro zadávání a odevzdání kvalifikačních prací na FZS UJEP
ORG	23.4.2027	**1. ORGK - konečný termín pro odevzdání Podkladů pro zadání DP z IS/STAG** na Studijní oddělení – dle Směrnice děkana č. 2/2024 – Pokyny pro zadávání a odevzdání kvalifikačních prací na FZS UJEP
UC	23.4.2027	**1. UCEK - konečný termín pro odevzdání Podkladů pro zadání DP z IS/STAG na studijní oddělení (dle směrnice děkana č. 2/2024 Pokyny pro zadávání a odevzdání kvalifikačních prací na FZS UJEP)**
UC	26.4.2027	**2. UCEK** - zahájení zkouškového období v letním semestru AR 2026/2027 do **28.5.2027**
PA	29.4.2027	**PA** - odevzdání bakalářské práce, přihlášky ke SZ - SZ červen 2027
OPZ	29.4.2027	**OPZ + OPZK** - odevzdání bakalářské práce, přihlášky ke SZ - SZ červen 2027
ORG	29.4.2027	**ORG a ORGK** – odevzdání diplomové práce, přihlášky ke SZ – SZ červen 2027
ORG	29.4.2027	**ORG CŽV** – odevzdání závěrečné práce programu CŽV, přihlášky k závěrečné zkoušce, zkouška červen 2027
UC	30.4.2027	**2. UC a UCK** – odevzdání diplomové práce, přihlášky ke SZ – SZ červen 2027

UC	30.4.2027	**UCE CŽV** – odevzdání závěrečné práce programu CŽV, přihlášky k závěrečné zkoušce, zkouška červen 2027
	KATEDRA ZÁCHRANÁŘSTVÍ, RADIOLOGIE A BIO.TECHNIKY	
RA	5.4.2027	2. RA Odborná praxe OR3R5 5. 4. - 14. 5. 2027 (6 týdnů)
RA	5.4.2027	1. RA konečný termín pro odevzdání Podkladů k realizaci odborné praxe, pouze osobně garantovi odborné praxe, Mgr. Kamile Egermaierové
ZZ	19.4.2027	1. ZZ + 2. ZZ Odborná praxe KZR/O1Z5 + KZR/O3Z5 19**. 4. - 14. 5. 2027 (4 týdny)**
ZZ	23.4.2027	**2. ZZK a ZZ konečný termín pro odevzdání Podkladů pro zadání BP z IS/STAG** na Studijní oddělení – dle Směrnice děkana č. 2/2024 Pokyny pro zadávání a odevzdání kvalifikačních prací na FZS UJEP
RA	23.4.2027	**2. RA konečný termín pro odevzdání Podkladů pro zadání BP z IS/STAG** na Studijní oddělení – dle Směrnice děkana č. 2/2024 Pokyny pro zadávání a odevzdání kvalifikačních prací na FZS UJEP
BT	26.4.2027	**2. BMT Odborná praxe KZR/OPT3 26. 4. - 14. 5. 2027 (3 týdny)**
RA	29.4.2027	RA - odevzdání bakalářské práce, přihlášky ke SZ - SZ červen 2027
ZZ	29.4.2027	ZZ - odevzdání bakalářské práce, přihlášky ke SZ - SZ červen 2027
BT	29.4.2027	BMT - odevzdání bakalářské práce, přihlášky ke SZ - SZ červen 2027

KVĚTEN 2027		
UJEP	10.5.2027	zahájení hodnocení výuky v LS 2026/2027 v IS/STAG (do 4.7.)
FZS	10.5.2027	**konečný termín pro zadávání termínů zápočtů a zkoušek na letní zkouškové období AR 2026/2027 do IS/STAG**
FZS	16.5.2027	ukončení výuky v letním semestru AR 2026/2027 (1. a 2. rok studia)
FZS	17.5.2027	zahájení 1. části zkouškového období AR 2026/2027 od 17. 5. – 4. 7. 2027 (1. a 2. rok studia)
FZS	24.5.2027	přijímací zkoušky **24. 5. – 25. 5. 2027**
FZS	28.5.2027	Náhradní termín přijímacích zkoušek
	KATEDRA ERGOTERAPIE	
ERG	13.5.2027	**Kontrola průběhu studia před Státní zkouškou.** Studenti studijního programu Ergoterapie v prezenční i kombinované formě studia, kteří jsou přihlášeni k letním termínům SZ musí mít zapsané ve STAGu všechny zápočty a zkoušky povinných a povinně volitelných předmětů s minimálním počtem 180KB.
ERG	17.5.2027	**SZ (KE)** - Ergoterapie prezenční a kombinovaná forma studia – praktická část **od 17. 5. do 21. 5. 2027**
ERG	24.5.2027	3. ERG – kombinovaná a prezenční forma studia - příprava na teoretickou část SZ **od 24. 5. do 28. 5. 2027**
ERG	24.5.2027	vedoucí KE - konečný termín pro zveřejnění podrobného harmonogramu teoretické části SZ studijního oboru Ergoterapie - prezenční i kombinovaná forma studia - **SZ červen 2027**
ERG	28.5.2027	1. ERG (+ ostatní studenti zapsaní na tento předmět) – konečný termín pro odevzdání deníku praxe KE/SPE29 Odborné souvislé praxe II na KE **pouze osobně Mgr. Petře Pecharové**
ERG	31.5.2027	**SZ (KE)** - Ergoterapie prezeční a kombinovaná forma studia - ústní část a obhajoby od **31.5. do 4. 6. 2027**
	KATEDRA FYZIOTERAPIE	
FY	7.5.2027	1. a 2. rok studia FYT – Individuální odborná praxe I a II (KF/IF19 a KF/IF29) - konečný termín pro odevzdání souhlasu s praxí (termín, pracoviště, oddělení, atd.) sekretářce katedry **Miroslavě Bernáškové**
FY	10.5.2027	vedoucí KF - konečný termín pro zveřejnění podrobného harmonogramu SZ studijního programu Fyzioterapie v prezenční i kombinované formě studia - praktická SZ, květen 2027
FY	14.5.2027	**Kontrola průběhu studia před Státní zkouškou** Studenti studijního programu Fyzioterapie v prezenční i kombinované formě studia, kteří jsou přihlášeni k letním termínům SZ musí mít zapsané ve STAGu všechny zápočty a zkoušky povinných a povinně volitelných předmětů s minimálním počtem 180KB.

FY	17.5.2027	**SZ (KF)** – Fyzioterapie prezenční a kombinovaná forma studia – praktická část od **17. 5. do 21. 5. 2027**
FY	24.5.2027	Vedoucí KF - konečný termín pro zveřejnění podrobného harmonogramu teoretické části SZ studijního programu Fyzioterapie - prezenční i kombinovaná forma studia - SZ červen 2027
FY	24.5.2027	Fyzioterapie prezenční a kombinovaná forma studia – příprava na teoretickou část SZ od **24. 5. do 28. 5. 2027**
FY	28.5.2027	1. FYT (+ ostatní studenti zapsaní na tento předmět) – konečný termín pro odevzdání deníku ke kontrole praxe KF/SPF29; **pouze osobně Ing. Andree Ježkové**
FY	31.5.2027	**SZ (KF)** - Fyzioterapie prezeční a kombinovaná forma studia - ústní část a obhajoby BP od **31. 5. do 4. 6. 2027**
	KATEDRA OŠETŘOVATELSTVÍ	
VO	17.5.2027	Individuální odborná praxe KO/IV1V9; KO/IV2V9 v termínu od **17. 5. - 31. 8. 2027** dle domluvy s garantem odborné praxe, **prezenční forma studia: Mgr. Daše Stupkové, kombinovaná forma studia: Mgr. Anetě Hujové**
PO	17.5.2027	Individuální odborná praxe KO/I1D5, KO/I2D5, KO/I1DK5, KO/I2DK5v termínu od **17. 5. - 31. 8. 2027** dle domluvy s garantem odborné praxe, **Mgr. Lucií Libešovou, prezenční i kombinovaná forma studia**
VO	16.5.2027	**3. VO** - ukončení výuky v letním semestru AR 2026/2027
PO	16.5.2027	**3. PO** - ukončení výuky v letním semestru AR 2026/2027
VO	17.5.2027	3. VO – zahájení zkouškového období **17. 5. – 4. 6. 2027**
PO	17.5.2027	3. PO – zahájení zkouškového období **17. 5. - 4.6. 2027**
VO	28.5.2027	vedoucí katedry - konečný termín pro zveřejnění podrobného harmonogramu SZ VS - červen 2027
	KATEDRA SPECIFICKÝCH ZDRAVOTNICKÝCH DISCIPLÍN	
PA	14.5.2027	**3. PA** - ukončení výuky v letním semestru AR 2026/2027
OPZ	14.5.2027	**3. OPZ** - ukončení výuky v letním semestru AR 2026/2027
PA	17.5.2027	**1. a 2. PA** Individuální odborná praxe KSZD/IV1P9 a KPAS/IV2P9; v termínu od **17. 5. do 31. 8. 2027** dle domluvy
PA	17.5.2027	**3. PA** – zahájení zkouškového období **17.5. – 7. 6. 2027**
OPZ	17.5.2027	**3. OPZ** - zahájení zkouškového období
UC	31.5.2027	**2. UCEK** – příprava na Státní zkoušku v letním semestru AR 2026/2027 do 4**.6. 2027**
	KATEDRA ZÁCHRANÁŘSTVÍ, RADIOLOGIE A BIO.TECHNIKY	
RA	3.5.2027	1. RA Odborná praxe OR1R5 3. 5. - 14. 5. 2027 (2 týdny)
RA	14.5.2027	3. RA - ukončení výuky v letním semestru AR 2026/2027
ZZ	14.5.2027	3. ZZP + 3. ZZK - ukončení výuky v letním semestru AR 2026/2027
BT	14.5.2027	3. BMT - ukončení výuky v letním semestru AR 2026/2027
ZZ	15.5.2027	1., 2. ZZ + 1., 2. ZZK – konečný termín pro odevzdání formuláře „Souhlas s individuální praxí“ – pouze osobně garantovi praxe Mgr. Aleně Kohlové (praxe červenec-srpen)
RA	17.5.2027	3. RA – zahájení zkouškového období **17.5. - 4.6.2027**
ZZ	17.5.2027	3. ZZK + 3. ZZ – zahájení zkouškového období **17.5. - 4.6.2027**
BT	17.5.2027	3. BMT – zahájení zkouškového období **17.5. - 4.6.2027**
ZZ	26.5.2027	1. ZZ Odborný lanový kurz KZR/S1Z5 **26.5. - 1.6.2027** (termín bude upřesněn)

ČERVEN 2027		
FZS	16.6.2027	Tisk rozhodnutí v rámci přijímacího řízení (17. 6. – 18. 6. 2027)
FZS	18.6.2027	termín pro vydání rozhodnutí přijímacího řízení pro AR 2027/2028
FZS	23.6.2027	Zápisy přijatých uchazečů do 1. roku studia.
FZS	24.6.2027	ERG, ERGK, FYT, FYTK, PA, PO, POK, OPZ, OPZK, RA, VS, VSK, ZZ, ZZK, BMT – odevzdání bakalářské práce a přihlášky ke SZ – SZ září 2026 ORG, ORGK, UC, UCK – odevzdání diplomové práce a přihlášky ke SZ – SZ září 2027
FZS	24.6.2027	**vedoucí KE, KF, KO, KSZD, KZR - konečný termín pro odevzdání kompletních zápisů SZ studijnímu oddělení – SZ květen/červen 2027**
	KATEDRA ERGOTERAPIE	

ERG	4.6.2027	2. ERG - v akademickém roce 2027/2028 v zimním semestru 2027 Odborná souvislá praxe V. - KE/SPE59 - konečný termín pro odevzdání podkladů praxe (místo konání, termín, oddělení, atd.) na sekretariát katedry **Janě Vytiskové,** termín praxe **od 27. 9. do 22. 10. 2027 (4. týdny)**
	KATEDRA FYZIOTERAPIE	
FY	24.6.2027	FYT-CŽV - odevzdání závěrečné práce programu CŽV, přihlášky k závěrečné zkoušce, závěrečná zkouška září 2027
	KATEDRA OŠETŘOVATELSTVÍ	
PO	7.6.2027	vedoucí katedry - konečný termín pro zveřejnění podrobného harmonogramu SZZ PO - červen 2027
VO	11.6.2027	**Kontrola průběhu studia před Státní zkouškou** Studenti studijního programu Všeobecné ošetřovatelství v prezenční i kombinované formě studia, kteří jsou přihlášeni k letním termínům SZ musí mít zapsané ve STAGu všechny zápočty a zkoušky povinných a povinně volitelných předmětů s minimálním počtem 180KB.
PO	11.6.2027	**Kontrola průběhu studia před Státní zkouškou** Studenti studijního programu Pediatrické ošetřovatelství v prezenční formě studia, kteří jsou přihlášeni k letním termínům SZ musí mít zapsané ve STAGu všechny zápočty a zkoušky jak povinných a povinně volitelných předmětů s minimálním počtem 180KB.
VO	14.6.2027	**SZ (VO)** obhajoby BP a ústní část od **14. 6. – 22. 6. 2027**
PO	23.6.2027	**SZ (PO)** obhajoby BP a ústní část **23. 6.- 25. 6. 2027**
	KATEDRA SPECIFICKÝCH ZDRAVOTNICKÝCH DISCIPLÍN	
OPZ	1.6.2027	**Kontrola průběhu studia před Státní zkouškou** Studenti studijního programu Organizace a rozvoj zdravotnických zařízení v prezenční a kombinované formě studia, kteří jsou přihlášeni k letním termínům SZ musí mít zapsané ve STAGu všechny zápočty a zkoušky povinných, povinně volitelných s minimálním počtem KB 120.
UC	1.6.2027	**Kontrola průběhu studia před Státní zkouškou** Studenti studijního programu Učitelství odborných předmětů pro zdravotnické školy v prezenční a kombinované formě studia, kteří jsou přihlášeni k letním termínům SZ musí mít zapsané ve STAGu všechny zápočty a zkoušky povinných, povinně volitelných s minimálním počtem KB 120.
PA	7.6.2027	vedoucí katedry - konečný termín pro zveřejnění podrobného harmonogramu SZ PA - **červen 2027**
PA	7.6.2027	**Kontrola průběhu studia před Státní zkouškou** Studenti studijního programu Porodní asistence, kteří jsou přihlášeni k letním termínům SZ musí mít zapsané ve STAGu všechny zápočty a zkoušky povinných a povinně volitelných předmětů s minimálním počtem 180KB.
UC	7.6.2027	**SZ (UC) –** Učitelství odborných předmětů pro zdravotnické školy **– ústní část a obhajoba DP 7. 6. - 10. 6. 2027**
ORG	7.6.2027	**SZ (ORG) –** Organizace a rozvoj zdravotnických zařízení **– ústní část a obhajoba DP 7. - 11.6. 2027**
OPZ	14.6.2027	**Kontrola průběhu studia před Státní zkouškou** Studenti studijního programu Ochrana a podpora zdraví v prezenční a kombinované formě studia, kteří jsou přihlášeni k letním termínům SZ musí mít zapsané ve STAGu všechny zápočty a zkoušky jak povinných a povinně volitelných předmětů s minimálním počtem 180KB.
PA	14.6.2027	**SZ (PA)** obhajoby BP a ústní část od **14. – 16. 6. 2027**
OPZ	21.6.2027	**SZ (OPZ + OPZK)** - obhajoba BP a ústní část **21. - 24.6. 2027**
ORG	21.6.2027	**1. ORG CŽV – závěrečné zkoušky – ústní a obhajoba Závěrečné práce 21. - 25.6. 2027, kontrola studia 14.6. 2027**
UC	23.6.2027	1. UC CŽV – závěrečné zkoušky – ústní a obhajoba Závěrečné práce
	KATEDRA ZÁCHRANÁŘSTVÍ, RADIOLOGIE A BIO.TECHNIKY	
ZZ	1.6.2027	1. ZZ Odborný lanový kurz KZR/S1Z5 **termín bude upřesněn**
RA	7.6.2027	**Kontrola průběhu studia před Státní zkouškou**. Studenti studijního programu Radiologická asistence, kteří jsou přihlášeni k letním termínům SZ

		musí mít zapsané ve STAGu všechny zápočty a zkoušky povinných a povinně volitelných předmětů s minimálním počtem 180KB.
ZZ	7.6.2027	**Kontrola průběhu studia před Státní zkouškou**. Studenti studijního programu Zdravotnické záchranářství v prezenční a kombinované formě studia, kteří jsou přihlášeni k letním termínům SZ musí mít zapsané ve STAGu všechny zápočty a zkoušky povinných a povinně volitelných předmětů s minimálním počtem 180KB.
BT	7.6.2027	**Kontrola průběhu studia před Státní zkouškou**. Studenti studijního programu Biomedicínská technika, kteří jsou přihlášeni k letním termínům SZ musí mít zapsané ve STAGu všechny zápočty a zkoušky povinných a povinně volitelných předmětů s minimálním počtem 180KB.
ZZ	10.6.2027	vedoucí katedry - konečný termín pro zveřejnění podrobného harmonogramu SZ ZZK - červen 2027
ZZ	14.6.2027	**SZ (ZZ + ZZK)** – Zdravotnické záchranářství – obhajoba BP + ústní část od **14. 6. do 16. 6. 2027**
RA	17.6.2027	**SZ (RA)** obhajoba BP a ústní část **17. - 18. 6. 2027**
BT	21.6.2027	**SZ (BMT)** obhajoba BP a ústní část **21. 6. 2027**
ZZ	21.6.2027	**2. ZZK CŽV – závěrečné zkoušky – ústní a obhajoba Závěrečné práce 21.6. 2027, kontrola studia 14. 6. 2027**

ČERVENEC 2027		
UJEP	4.7.2027	ukončení hodnocení kvality výuky v letním semestru 2025/2026 v IS/STAG
UJEP	5.7.2027	letní prázdniny od 5. 7. do 23. 8. 2027

SRPEN 2027		
FZS	23.8.2027	zahájení 2. části zkouškového období letního semestru 2026/2027 23.8. – 19. 9. 2027
	KATEDRA ERGOTERAPIE	
ERG	19.8.2027	**Kontrola průběhu studia před Státní zkouškou.** Studenti studijního programu Ergoterapie v prezenční a kombinované formě studia, kteří jsou přihlášeni k letním termínům SZ musí mít zapsané ve STAGu všechny zápočty a zkoušky jak povinných a povinně volitelných předmětů s minimálním počtem 180KB.
ERG	23.8.2027	vedoucí KE - konečný termín pro zveřejnění podrobného harmonogramu SZ studijního programu Ergoterapie v prezenční i kombinované formě studia - praktická část, obhajoba BP a ústní zkouška, **září 2027**
	KATEDRA FYZIOTERAPIE	
FY	20.8.2027	**Kontrola průběhu studia před Státní zkouškou** Studenti studijního programu Fyzioterapie v prezenční a kombinované formě studia, kteří jsou přihlášeni k letním termínům SZ musí mít zapsané ve STAGu všechny zápočty a zkoušky jak povinných a povinně volitelných předmětů s minimálním počtem 180KB.
FY	25.8.2027	**SZ (KF)** - praktická část - studijního programu Fyzioterapie od **25. 8. do 27. 8. 2027**
FY	30.8.2027	**SZ (KF)** Fyzioterapie kombinovaná a prezenční forma studia – obhajoba BP + ústní část **od 30. 8. do 31. 8. 2027**
	KATEDRA OŠETŘOVATELSTVÍ	
VO	30.8.2027	**3.VO -** konečný termín pro odevzdání Formulářů: Žádost o realizaci odborné praxe mimo KZ a Souhlas s odbornou praxí v rámci KZ / mimo MNUL/ garantovi odborné praxe, **prezenční forma studia: Mgr. Daše Stupkové, kombinovaná forma studia: Mgr. Anetě Hujové**
PO	30.8.2027	**3.PO -** konečný termín pro odevzdání Formulářů: Žádost o realizaci odborné praxe mimo KZ a Souhlas s odbornou praxí v rámci KZ / mimo MNUL/ garantovi odborné praxe, **prezenční forma i kombinovaná forma studia: Mgr. Lucii Libešové**

ZÁŘÍ 2027		
FZS	21.9.2027	zápis přijatých uchazečů v rámci odvolacího řízení a II. kola přijímacího řízení do 1. roku studia AR 2027/2028
UJEP	22.9.2027	Konečný termín pro zveřejnění rozvrhu na zimní semestr 2027/2028
UJEP	23.9.2027	ukončení 2. části zkouškového období letního semestru 2026/2027
FZS	23.9.2027	**zahájení elektronického zápisu předmětů v IS/STAG - zimní semestr AR 2027/2028 (do 22. 10. 2027)**
UJEP	26.9.2027	Konečný termín pro zápis výsledků zápočtů a zkoušek za AR 2026/2027 do IS STAG
UJEP	30.9.2027	ukončení akademického roku 2026/2027
UJEP	1.10.2027	zahájení akademického roku 2027/2028
	KATEDRA ERGOTERAPIE	
ERG	1.9.2027	**SZ (KE)** – Ergoterapie prezenční a kombinovaná forma studia – praktická část, obhajoba BP a ústní zkouška - SZ září 2026 **od 1. 9. do 3. 9. 2027**
ERG	17.9.2027	1.ERG (+ studenti ostatních ročníků zapsaných na tento předmět) – konečný termín pro odevzdání deníku praxe KE/IE19 Individuální odborné souvislé praxe I na katedru KE **pouze osobně Mgr. Petře Pecharové**
ERG	17.9.2027	2.ERG (+ ostatní studenti zapsaní na tento předmět) – konečný termín pro odevzdání deníku praxe KE/IE29 Individuální odborné souvislé praxe II na katedru KE **pouze osobně Mgr. Radce Beranové, DiS.**
ERG	17.9.2027	1. ERGK, - konečný termín pro odevzdání hodnocení Deníku odborné souvislé praxe KE/OE1K9; KE/OE2K9 ; KE/IE1K9 - **pouze osobně Mgr. Petře Pecharové**
ERG	17.9.2027	2. ERGK, - konečný termín pro odevzdání hodnocení Deníku odborné souvislé praxe KE/OE3K9; KE/OE4K9; KE/IE2K9 - **pouze osobně Mgr. Radce Beranové, DiS.**
	KATEDRA FYZIOTERAPIE	
FY	10.9.2027	2. FYT - v akademickém roce 2027/2028 v zimním semestru - Odborná souvislá praxe V (KF/SPF59) - konečný termín pro odevzdání souhlasu s praxí (termín, pracoviště, oddělení, atd.) sekretářce katedry **Miroslavě Bernáškové,** termín praxe **od 27. 9. do 22. 10. 2027**
FY	13.9.2027	FYT-CŽV - závěrečné zkoušky – obhajoba Závěrečné práce
FY	17.9.2027	1. FYT (+ ostatní studenti zapsaní na tento předmět) – konečný termín pro odevzdání deníku ke kontrole praxe KF/IF19; **pouze osobně Ing. Andree Ježkové**
FY	17.9.2027	2. FYT (+ ostatní studenti zapsaní na tento předmět) – konečný termín pro odevzdání deníku ke kontrole praxe KF/IF29; **pouze osobně Mgr. Ondřeji Kališkovi**
	KATEDRA OŠETŘOVATELSTVÍ	
PO	3.9.2027	**Kontrola průběhu studia před Státní zkouškou** Studenti studijního programu Pediatrické ošetřovatelství v prezenční formě studia, kteří jsou přihlášeni k letním termínům SZ musí mít zapsané ve STAGu všechny zápočty a zkoušky jak povinných a povinně volitelných předmětů s minimálním počtem 180KB.
VO	3.9.2027	**Kontrola průběhu studia před Státní zkouškou.**Studenti studijního programu Všeobecné ošetřovatelství v prezenční i kombinované formě studia, kteří jsou přihlášeni k letním termínům SZ musí mít zapsané ve STAGu všechny zápočty a zkoušky povinných a povinně volitelných předmětů s minimálním počtem 180KB.
VO	6.9.2027	**SZZ (VO) ústní část a obhajoba BP od 6. 9. do 8. 9. 2027**
PO	9.9.2027	**SZ (PO) ústní část a obhajoba BP 9. 9. - 10.9. 2027**
	KATEDRA SPECIFICKÝCH ZDRAVOTNICKÝCH DISCIPLÍN	
PA	1.9.2027	3. PA Konečný termín pro odevzdání formuláře „Souhlas s odbornou praxí“ - **pouze osobně Mgr. Ivetě Ospalíkové**
PA	6.9.2027	**Kontrola průběhu studia před Státní zkouškou** Studenti studijního programu Porodní asistence, kteří jsou přihlášeni k letním termínům SZ musí mít zapsané ve STAGu všechny zápočty a zkoušky povinných a povinně volitelných předmětů s minimálním počtem 180KB.

ORG	6.9.2027	**Kontrola průběhu studia před Státní zkouškou** Studenti studijního programu Organizace a rozvoj zdravotnických zařízení v prezenční a kombinované formě studia, kteří jsou přihlášeni k letním termínům SZ musí mít zapsané ve STAGu všechny zápočty a zkoušky jak povinných, povinně volitelných, tak i výběrových předmětů s minimálním počtem KB 120.
UC	6.9.2027	**Kontrola průběhu studia před Státní zkouškou** Studenti studijního programu Učitelství odborných předmětů pro zdravotnické školy v prezenční a kombinované formě studia, kteří jsou přihlášeni k letním termínům SZ musí mít zapsané ve STAGu všechny zápočty a zkoušky jak povinných, povinně volitelných, tak i výběrových předmětů s minimálním počtem KB 120.
OPZ	13.9.2027	**Kontrola průběhu studia před Státní zkouškou** Studenti studijního programu Ochrana a podpora zdraví v prezenční a kombinované formě studia, kteří jsou přihlášeni k letním termínům SZ musí mít zapsané ve STAGu všechny zápočty a zkoušky jak povinných a povinně volitelných předmětů s minimálním počtem 180KB.
PA	13.9.2027	**SZ (PA) ústní část a obhajoba 13. - 15. 9. 2027**
UC	13.9.2027	**SZ (UC)** – Učitelství odborných předmětů pro zdravotnické školy – teoretická část + obhajoby DP od **13. 9. do 15. 9. 2027**
ORG	15.9.2027	**SZ (ORG)** – Organizace a rozvoj zdr. zařízení – teoretická část + obhajoby DP od **15. 9. do 16. 9. 2027**
OPZ	20.9.2027	**SZ (OPZ + OPZK)** ústní část a obhajoba **20. - 24.9. 2027**
	KATEDRA ZÁCHRANÁŘSTVÍ, RADIOLOGIE A BIO.TECHNIKY	
ZZ	1.9.2027	2. ZZK Kurz vodní záchranné služby KZR/S2ZK5 **termín bude upřesněn**
ZZ	1.9.2027	**Kontrola průběhu studia před Státní zkouškou**. Studenti studijního programu Zdravotnické záchranářství, kteří jsou přihlášeni k termínům SZ musí mít zapsané ve STAGu všechny zápočty a zkoušky povinných a povinně volitelných předmětů s minimálním počtem 180KB.
RA	1.9.2027	**Kontrola průběhu studia před Státní zkouškou**. Studenti studijního programu Radiologická asistence, kteří jsou přihlášeni k termínům SZ musí mít zapsané ve STAGu všechny zápočty a zkoušky povinných a povinně volitelných předmětů s minimálním počtem 180KB.
BT	1.9.2027	**Kontrola průběhu studia před Státní zkouškou**. Studenti studijního programu Biomedicínská technika, kteří jsou přihlášeni k termínům SZ musí mít zapsané ve STAGu všechny zápočty a zkoušky povinných a povinně volitelných předmětů s minimálním počtem 180KB.
ZZ	6.9.2027	**SZ (ZZ + ZZK)** – SP Zdravotnické záchranářství – obhajoba BP + ústní část **6.9.2027**
RA	7.9.2027	**SZ (RA)** – SP Radiologická asistence – obhajoba BP + ústní část **7. 9. 2027**
BT	7.9.2027	**SZ (BMT)** – SP Biomedicínská technika – obhajoba BP + ústní část **8. 9. 2027**
ZZ	14.9.2027	**2. ZZK + 3. ZZK Termín pro odevzdání podkladů pro KZR/O2ZK5, Odbornou praxi II. a KZR/O4ZK2/ Odbornou praxi IV. osobně garantovi odborné praxe, Mgr. Aleně Kohlové (zahájení odborné praxe nejdříve 1.11.2027)**
ZZ	14.9.2027	**ZZ + ZZK Konečný termín pro odevzdání Záznamníku odborné praxe všech studentů ZZ, pouze osobně garantovi odborné praxe, Mgr. Aleně Kohlové**

V průběhu AR mohou být údaje doplněny a aktualizovány, aktuální verze na www.fzs.ujep.cz.

MEZINÁRODNÍ MOBILITA

Jednou z největších výhod studia na FZS UJEP je možnost využít mezinárodní mobilitu. A na výběr je toho skutečně dost – od studijního pobytu a praktické stáže přes program **ERASMUS+** nebo **free movers** až po další programy v rámci střední Evropy (**CEEPUS**, **AKTION**, **DAAD**).

ERASMUS+



Program ERASMUS+ nabízí studentům výjezd na **studijní pobyt** nebo **praktickou stáž**.

V čem je rozdíl?

Studijní pobyt – jak název napovídá, budeš na zahraniční univerzitě studovat. Budeš chodit na přednášky, rozšíříš si obzory ve svém studijním programu, poznáš spoustu zajímavých lidí a možná i budoucích kolegů, objevíš inspirativní nápady a taky ukážeš světu, jak jsme v naší malé zemi progresivní. Samozřejmě budeš skládat zápočty a zkoušky, ale neboj se – zvládli to tisíce před tebou, zvládneš to i ty 😊 Navíc splněné předměty Ti mohou být uznány, až se vrátíš na FZS.

Praktická stáž – Tady opustíš sladkou studentskou teorii a vrhneš se přímo do praxe. Budeš totiž pracovat v zahraničním podniku či organizaci. Naučíš se, co Ti žádná učebnice nemůže dát, poznáš jinou kulturu, kde využiješ svůj potenciál naplno, a ještě si vybuduješ známosti pro svou budoucí kariéru.

Pro koho program ERASMUS+ je?

Vyrazit můžou **studenti bakalářských a magisterských navazujících programů** již od 1. ročníku a na krátkodobé pobyty i **studenti doktorských studijních programů.**

Pozor, v případě **praktické stáže** mohou za určitých podmínek vyrazit do zahraničí i ABSOLVENTI.

Absolventi doktorského studia mohou vyrazit dokonce na studijní pobyt.

Na jak dlouho vycestuji?

Pro studenty bakalářských a navazujících magisterských programů je délka pobytu od 2 do 12 ti měsíců, vždy dle harmonogramu zahraniční instituce. Pro studenty doktorských studií jsou nabízeny krátkodobé pobyty v délce 5 až 30 dní.

Kam mohu vyrazit?

V případě **studijního pobytu** je nutná meziinstitucionální smlouva se zahraniční partnerskou školou. Jejich aktuální seznam poskytne fakultní koordinátor.
https://fzs.ujep.cz/cs/seznam-partnerskych-univerzit

Pokud chceš vyrazit na **praktickou stáž**, vybereš a kontaktuješ zahraniční instituci sám. Musí se však jednat o členský stát EU, EHP, případně kandidátská země. Meziinstitucionální smlouva je nutná pouze tehdy, kdy by se jednalo o další vysokou školu.

Dostanu finanční příspěvek?

Ano, ale jeho výše záleží na grantu poskytnutém UJEP národní agenturou. Částka to však nebývá malá a můžeš si zkontrolovat předchozí ročníky:
https://www.ujep.cz/wp-content/uploads/2025/10/2025_SM_sazby.pdf

Chci vycestovat, ale nemám to úplně jednoduché…

Studující s omezenými příležitostmi, tj. studenti/studentky s fyzickým, duševním nebo zdravotním znevýhodněním, ekonomickou překážkou či s dětmi nebo jinými závislými osobami mohou získat nad rámec stipendia dodatečný příspěvek.

Pro studenty, kteří pečují o člena rodiny, jsou vrcholovými sportovci registrovaní ve VŠ sportovním centru MŠMT, případně se potýkají s jinými výjimečnými situacemi, přesně pro ně existuje také **Kombinovaná mobilita** - to je fyzická mobilita doplněná virtuální částí studijního pobytu či praktické stáže.

Bojím se – angličtiny i dalších náročných situací

Není třeba se bát. Jazykové centrum PF nabízí intenzivní jazykové kurzy pro vyjíždějící studenty a přihlášky se podávají přes oddělení pro vnější vztahy rektorátu.
https://www.ujep.cz/wp-content/uploads/2026/01/2025_OM_kurzy_AJ_NJ_SJ_web.pdf

Kromě jazykové podpory pořádá UJEP i další kurzy na podporu vyjíždějících účastníků, např. *Posilování resilience a krizová komunikace* nebo *Psychologická analýza pobytových zkušeností*.
A pro klid duše si můžeš přečíst zkušenosti jiných účastníků zahraniční mobility na webové stránce https://erasmus-databaze.naep.cz/modules/erasmus/

Koho mám kontaktovat?

Každá fakulta má svého koordinátora. Na FZS UJEP to je

Mgr. Michaela Kotrba
4. patro - děkanát FZS, číslo dveří 4.18
michaela.kotrba@ujep.cz
tel.: +420 47 528 4266

Naše koordinátorka Tě bude informovat o výběrovém řízení, ale jestli Tě ERASMUS zajímá a chceš se dozvědět víc, sleduj akci *Snídaně s ERASMEM*.
https://fzs.ujep.cz/cs/14994/snidane-s-erasmem-3

DALŠÍ PROGRAMY

https://www.ujep.cz/cs/dalsi-programy



Spolufinancováno Evropskou unií



Ministerstvo školství, mládeže a tělovýchovy

PŘEHLED PARTNERSKÝCH UNIVERZIT				
NÁZEV ŠKOLY	**KÓD**	**MĚSTO**	**STÁT**	**KATEDRA**
MEDITSINSKI UNIVERSITET - SOFIA	BG SOFIA11	Sofia	Bulharská republika	FZS/KF, FZS/KO, FZS/KPAS, FZS/KZR
TALLINNA MEDITSIINIKOOL	EE TALLINN12	Tallinn	Estonská republika	FZS/KF, FZS/KO, FZS/KPAS
TARTU MEDITSIINIKOOL	EE TARTU06	Tartu	Estonská republika	FZS/KF, FZS/KO, FZS/KPAS, FZS/KZR
KAAKKOIS-SUOMEN AMMATTIKORKEAKOULU OY	SF MIKKELI07	Mikkeli	Finská republika	FZS/KO
ECOLE SANTÉ SOCIAL SUD EST	F LYON113	LYON CEDEX 09	Francouzská republika	FZS/KO
SVEUCILISTE U SPLITU	HR SPLIT01	SPLIT	Chorvatská republika	FZS/KO, FZS/KPAS
Sveučilište Josipa Jurja Strossmayera u Osijeku	HR OSIJEK01	Osijek	Chorvatská republika	FZS/KO
Zdravstveno veleučiliště, Zagreb	HR ZAGREB04	Zagreb	Chorvatská republika	FZS/KE, FZS/KF, FZS/KO, FZS/KZR
UNIVERSITA DEGLI STUDI DEL MOLISE	I CAMPOBA01	Campobasso	Italská republika	FZS/KO, FZS/KPAS
UNIVERSITA DEGLI STUDI 'G. D'ANNUNZIO' - CHIETI	I CHIETI01	Chieti Scalo	Italská republika	FZS
KAUNO KOLEGIJA	LT KAUNAS08	Kaunas	Litevská republika	FZS/KE, FZS/KF, FZS/KO, FZS/KPAS
KLAIPEDOS VALSTYBINE KOLEGIJA	LT KLAIPED09	KLAIPEDA	Litevská republika	FZS
UTENOS KOLEGIJA	LT UTENA01	Utena	Litevská republika	FZS/KO
UNIVERSITETET I STAVANGER	N STAVANG01	Stavanger	Norské království	FZS/KZR
AKADEMIA POLONIJNA	PL CZESTOC03	Czestochowa	Polská republika	FZS/KO
AKADEMIA WYCHOWANIA FIZYCZNEGO WE WROCLAWIU	PL WROCLAW08	Wroclaw	Polská republika	FZS/KE, FZS/KF
Kolegium Karkonoskie	PL JELENIA01	Jelenia Gora	Polská republika	FZS/KF, FZS/KO
Państwowa Wyższa Szkoła Zawodowa w Wałbrzychu	PL WALBRZY04	Wałbrzych	Polská republika	FZS/KO
POMORSKA AKADEMIA PEDAGOGICZNA	PL SLUPSK01	Slupsk	Polská republika	FZS/KF, FZS/KO, FZS/KPAS
Slaska Akademia Medyczna	PL KATOWIC03	Katowice	Polská republika	FZS
WYZSZA SZKOLA PLANOWANIA STRATEGICZNEGO W DABROWIE GORNICZEJ	PL DABROWA02	DĄBROWA GÓRNICZA	Polská republika	FZS
WYZSZA SZKOLA REHABILITACJI Z SIEDZIBA W WARSZAWIE	PL WARSZAW86	WARSAW	Polská republika	FZS/KF
INSTITUTO POLITÉCNICO DA GUARDA	P GUARDA01	Guarda	Portugalská republika	FZS/KO
INSTITUTO POLITÉCNICO DE LEIRIA	P LEIRIA01	Leiria	Portugalská republika	FZS/KE, FZS/KF, FZS/KO
INSTITUTO POLITÉCNICO DO PORTO	P PORTO05	Porto	Portugalská republika	FZS/KF
FH SALZBURG FACHHOCHSCHULGESELLSCHAFT MBH	A SALZBUR08	Salzburg	Rakouská republika	FZS
Universitatea "Petre Andrei" Din Iasi	RO IASI06	Iasi	Rumunsko	FZS/KO
PANEPISTIMIO DYTIKIS ATTIKIS	G EGALEO02	AIGALEO	Řecká republika	FZS
PANEPISTIMIO IOANNINON	G IOANNIN01	Ioannina	Řecká republika	FZS/KO
TECHNOLOGIKO EKPAIDEUTIKO IDRIMA KRITIS	G KRITIS04	Heraklion	Řecká republika	FZS
UNIVERZITA PAVLA JOZEFA SAFARIKA V KOSICIACH	SK KOSICE02	Košice	Slovenská republika	FZS/KF, FZS/KO
KATOLÍCKA UNIVERZITA V RUZOMBERKU	SK RUZOMBE01	Ružomberok	Slovenská republika	FZS/KO, FZS/KZR
PRESOVSKÁ UNIVERZITA V PRESOVE	SK PRESOV01	Prešov	Slovenská republika	FZS/KF, FZS/KO, FZS/KPAS, FZS/KZR

TRENCIANSKA UNIVERZITA ALEXANDRA DUBCEKA V TRENCINE	SK TRENCIN01	Trenčín	Slovenská republika	FZS/KF, FZS/KO
TRNAVSKÁ UNIVERZITA V TRNAVE	SK TRNAVA01	Trnava	Slovenská republika	FZS/KO
UNIVERZITA KOMENSKEHO V BRATISLAVE	SK BRATISL02	Bratislava	Slovenská republika	FZS/KO, FZS/KPAS
UNIVERZITA KONSTANTINA FILOZOFA V NITRE	SK NITRA01	Nitra	Slovenská republika	FZS/KO
UNIVERZA V LJUBLJANI	SI LJUBLJA01	Ljubljana	Slovinská republika	FZS/KE, FZS/KF, FZS/KO, FZS/KPAS
FACHHOCHSCHULE BIELEFELD	D BIELEFE02	Bielefeld	Spolková republika Německo	FZS
FACHHOCHSCHULE ROSENHEIM	D ROSENHE01	Rosenheim	Spolková republika Německo	FZS/KE, FZS/KF, FZS/OMSP
KATHOLISCHE FACHHOCHSCHULE FREIBURG	D FREIBUR04	Freiburg	Spolková republika Německo	FZS/KO
UNIVERSIDAD DE A CORUNA	E LA-CORU01	A Coruna	Španělské království	FZS/KE, FZS/KF, FZS/KO
UNIVERSIDAD DE JAÉN	E JAEN01	Jaén	Španělské království	FZS/KF, FZS/KO
UNIVERSIDAD DE MÁLAGA	E MALAGA01	Malaga	Španělské království	FZS
Giresun Universitesi	TR GIRESUN01	Giresun	Turecká republika	FZS/KO
ISTANBUL KAVRAM MESLEK YUKSEKOKULU	TR ISTANBU30	ISTANBUL	Turecká republika	FZS/KF
Rize Universitesi	TR RIZE01	Rize	Turecká republika	FZS/KO
Sinop Üniversitesi	TR SINOP01	Sinop	Turecká republika	FZS/KO

STUDIJNÍ A ZKUŠEBNÍ ŘÁD UJEP

Ministerstvo školství, mládeže a tělovýchovy registrovalo podle § 36 odst. 2 zákona č. 111/1998 Sb., o vysokých školách a o změně a doplnění dalších zákonů (zákon o vysokých školách), pod čj. MSMT-28888/2025-3 Studijní a zkušební řád pro studium v bakalářských a magisterských studijních programech Univerzity Jana Evangelisty Purkyně v Ústí nad Labem ke dni podpisu registrace.

STUDIJNÍ A ZKUŠEBNÍ ŘÁD UNIVERZITY JANA EVANGELISTY PURKYNĚ V ÚSTÍ NAD LABEM ZE DNE 2. PROSINCE 2025

ČÁST PRVNÍ ZÁKLADNÍ USTANOVENÍ

Čl. 1 Úvodní ustanovení

1. Tento studijní a zkušební řád navazuje na příslušná ustanovení zákona č. 111/1998 Sb., o vysokých školách a o změně a doplnění dalších zákonů (zákon o vysokých školách), ve znění pozdějších předpisů, (dále jen „zákon") a Statutu Univerzity Jana Evangelisty Purkyně v Ústí nad Labem a upravuje pravidla studia na Univerzitě Jana Evangelisty Purkyně v Ústí nad Labem (dále jen „UJEP").
2. Další pravidla studia ve studijních programech uskutečňovaných fakultou může v souladu s tímto studijním a zkušebním řádem stanovit vnitřní předpis fakulty[1].
3. Bližší podmínky organizace studia ve studijních programech uskutečňovaných fakultou stanoví děkan. Směrnice děkana, která upravuje podmínky organizace studia, musí být v souladu s tímto studijním a zkušebním řádem a vnitřním předpisem fakulty podle odstavce 2.

Čl. 2 Studijní program

1. UJEP a její fakulty uskutečňují studijní programy bakalářské, magisterské a doktorské, a to na základě akreditace studijního programu nebo na základě oprávnění uskutečňovat studijní program vyplývajícího z institucionální akreditace.
2. Součástmi studijního programu jsou náležitosti podle § 44 odst. 2 zákona.
3. Forma studia vyjadřuje, zda jde o studium:
   a) prezenční, v němž se studijní program uskutečňuje podle studijního plánu, který předpokládá přítomnost studenta ve výukových prostorách UJEP (umožňuje pravidelnou účast na přednáškách, seminářích, cvičeních a dalších vzdělávacích aktivitách, vedených akademickými pracovníky),
   b) distanční, v němž se studijní program uskutečňuje podle studijního plánu, který předpokládá převážně samostatnou přípravu studenta pomocí speciálních učebních pomůcek a nových informačních a komunikačních technologií (bez pravidelné účasti na vzdělávacích aktivitách),
   c) kombinované, v němž se studijní program uskutečňuje podle studijního plánu, který kombinuje principy prezenčního a distančního studia.
4. Pro každý studijní program je stanovena standardní doba studia[2] a maximální doba studia. Maximální doba studia pro splnění všech požadavků vyplývajících ze studijního programu včetně

[1] § 33 odst. 2 písm. f) zákona.
[2] § 44 odst. 2 zákona.

vykonání státní závěrečné zkoušky je u bakalářského studijního programu [3] a magisterského studijního programu, který navazuje na bakalářský studijní program [4], o 2 roky delší, než je standardní doba studia; u magisterského studijního programu, který nenavazuje na bakalářský studijní program[5], a u doktorského studijního programu je maximální doba studia o 3 roky delší než standardní doba studia.

5. Základní jednotkou studijního programu jsou studijní předměty (dále jen „předmět“), které se mohou slučovat do modulů. Studijní program rozlišuje předměty podle jejich statutu na předměty:

   a) povinné, jejichž absolvování je podmínkou absolvování studia v příslušném studijním programu,

   b) povinně volitelné, které jsou součástí modulu, z něhož je pro absolvování studia v příslušném studijním programu nutné absolvovat stanovený minimální počet předmětů, nebo získat stanovený minimální počet kreditů,

   c) volitelné, jimiž jsou ostatní předměty příslušného studijního programu.

   Obdobným způsobem rozlišuje studijní program statuty modulů.

6. Seznam studijních programů, které UJEP a její fakulty uskutečňují, včetně jejich typu a profilu, formy studia, standardní doby studia, informace o jejich dostupnosti pro osoby se zdravotním postižením a názvu fakulty, která příslušný studijní program uskutečňuje, zveřejňuje UJEP ve veřejné části svých internetových stránek.

Čl. 3
Organizace akademického roku

1. Akademický rok trvá 12 kalendářních měsíců, jeho začátek stanoví rektor[6].

2. Akademický rok se dělí na zimní a letní semestr. Součástí každého semestru je výukové období, zkouškové období a období prázdnin.

3. Harmonogram UJEP pro příslušný akademický rok stanoví, po projednání s děkany, rektor. Harmonogramem UJEP je stanoven zejména začátek a konec jednotlivých období a termíny, jejichž určení harmonogramem UJEP vyplývá z vnitřních předpisů nebo norem UJEP.

4. Harmonogram fakulty pro příslušný akademický rok vyhlašuje v souladu s harmonogramem UJEP děkan.

Čl. 4
Zápis do studia

1. Zápis do studia se koná v termínech stanovených harmonogramem fakulty.

2. Uchazeč je povinen se ve stanoveném termínu k zápisu do studia dostavit osobně. Před tímto termínem a v mimořádných případech nejpozději do 5 dnů po tomto termínu se může uchazeč písemně omluvit; bude-li omluva shledána důvodnou, určí se uchazeči náhradní termín zápisu. O důvodnosti omluvy rozhoduje děkan.

3. Pokud se uchazeč ve stanovené lhůtě písemně neomluví, nebo pokud se k zápisu v určeném náhradním termínu nedostaví, jeho právo zápisu do studia zaniká. Toto ustanovení se nepoužije tehdy, nedostavil-li se uchazeč v náhradním termínu ze zvláště závažných důvodů.

4. Dnem zápisu do studia se uchazeč stává studentem.

Čl. 5
Zdravotní způsobilost

1. V průběhu studia je u studenta vyžadována zdravotní způsobilost ke studiu příslušného studijního programu, pokud byla tato způsobilost podmínkou pro přijetí ke studiu.

[3] § 45 odst. 2 zákona.
[4] § 46 odst. 2 zákona.
[5] § 46 odst. 2 zákona.
[6] § 52 odst. 2 zákona.

2. Ztrátu zdravotní způsobilosti, která byla podmínkou pro přijetí ke studiu, je student povinen fakultě oznámit[7].

3. V odůvodněných případech je fakulta oprávněna vyžádat si od studenta předložení aktuálního dokladu, kterým bude trvání zdravotní způsobilosti ke studiu příslušného studijního programu potvrzeno.

4. Ztratí-li student trvale zdravotní způsobilost ke studiu příslušného studijního programu, nesplnil požadavek stanovený tímto studijním a zkušebním řádem a studium mu bude podle § 56 odst. 1 písm. b) zákona ukončeno.

ČÁST DRUHÁ
STUDIUM V BAKALÁŘSKÝCH A MAGISTERSKÝCH STUDIJNÍCH PROGRAMECH

Čl. 6
Studijní plány

1. Bakalářské a magisterské studijní programy mohou být konkretizovány prostřednictvím studijního plánu pro studium bez specializací, specifických studijních plánů pro studium se specializacemi nebo hlavního studijního plánu maior a vedlejšího studijního plánu minor pro sdružené studium.

2. Studijní plány stanovují časovou a obsahovou posloupnost předmětů a jejich modulů ve formě doporučeného plánu studia v členění na akademické roky a semestry.

3. Studijní plán současně stanoví status jednotlivých předmětů, formu jejich studia, rozsah výuky, formu kontrol studia, počet přiřazených kreditů, status jednotlivých modulů a limity pro jejich absolvování.

4. Plnění studijního plánu určuje kreditní systém, který umožňuje studentovi za dodržení pravidel příslušného studijního programu volit individuální tempo studia.

5. Kreditní systém je založen na zásadách Evropského systému převodu kreditů (ECTS). Doporučený roční studijní plán je hodnocen počtem 60 kreditů. Počet kreditů přiřazených každému předmětu vyjadřuje průměrnou míru studijní zátěže nutnou pro jeho úspěšné absolvování v souladu se zásadami ECTS.

6. Dodržení doporučeného plánu studia umožňuje studentovi dokončit studium ve standardní době studia.

Čl. 7
Organizace studia

1. Studijní plány všech studijních programů, které fakulta v akademickém roce uskutečňuje, se zveřejňují v elektronickém informačním systému STAG (dále jen „systém STAG“), a to v termínu, který je určen harmonogramem UJEP. Tento termín vždy předchází začátku elektronického zápisu předmětů na příslušný akademický rok nebo semestr.

2. Studijní plány v rozsahu povinných předmětů a modulů lze měnit studentovi, který podle nich zahájí své studium, jen výjimečně. O změně studijního plánu v rozsahu podle věty první rozhoduje děkan.

3. Student může doplnit svůj studijní plán o předměty jiných studijních programů uskutečňovaných na UJEP, na téže fakultě nebo jiných fakultách UJEP, popřípadě jiných vysokých školách v České republice nebo v zahraničí. Absolvováním těchto předmětů nebo předmětů celoživotního vzdělávání, které je uskutečňováno v rámci studijních programů nebo v rámci oblasti vzdělávání, pro níž má příslušná vysoká škola institucionální akreditaci, popřípadě předmětů akreditovaných vzdělávacích programů vyšších odborných škol je možno nahradit absolvování předmětů předepsaných studijním plánem.

4. Pravidla pro nahrazení předmětu předepsaného studijním plánem upravuje čl. 17.

[7] § 63 odst. 3 písm. c) zákona.

5. Anotace všech předmětů, které fakulta na daný semestr vypisuje, obsah předmětů, požadavky na absolvování, studijní literatura a ostatní studijní prameny musí být zveřejněny v systému STAG nejpozději v prvním týdnu výuky v příslušném semestru. Za zveřejnění těchto informací je odpovědná katedra, centrum, ústav nebo ateliér zabezpečující výuku předmětu (dále jen „pracoviště“).

6. Rozvrhy všech předmětů, které fakulta na daný semestr vypisuje, musí být zveřejněny způsobem umožňujícím dálkový přístup nejpozději týden před zahájením výuky v příslušném semestru.

7. Výuka v prezenční formě studia probíhá zejména formou přednášek, seminářů, cvičení, kurzů, exkurzí, ateliérů, dílen, plenérů, praxí, konzultací, samostatného studia a samostatné tvůrčí práce. U seminářů, cvičení, ateliérů, dílen, kurzů, exkurzí, plenérů a praxí je účast v předem určeném rozsahu podmínkou k absolvování předmětu.

8. Výuka v kombinované formě studia probíhá zejména formou skupinových konzultací, pracovních seminářů. praxí, samostatného studia a samostatné tvůrčí práce. U skupinových konzultací, pracovních seminářů, praxí a případných dalších forem přímé výuky je účast v předem určeném rozsahu podmínkou k absolvování předmětu.

9. Studentovi, který se z vážných důvodů nemohl povinné výuky zúčastnit, může vyučující určit náhradní způsob splnění požadavků kontrol studia.

10. V případě předmětu, který je vyučován více vyučujícími, má student právo volby vyučujícího v rámci kapacitních a rozvrhových možností.

11. Student, který studuje ve studijním programu uskutečňovaném v cizím jazyce podle § 58 odst. 4 zákona, má právo, aby se výuka, kontrola studia předmětů, státní závěrečná zkouška, jakož i jednání ve věcech správy studijních záležitostí konaly v jazyce, v němž je uskutečňován příslušný studijní program.

Čl. 8
Elektronický zápis předmětů

1. Student má právo výběru předmětů a vytvoření osobního studijního plánu podle pravidel studijního programu, ve kterém studuje.

2. Student si volí osobní studijní plán na následující akademický rok nebo semestr formou elektronického zápisu předmětů, tj. formou zápisu povinných, případně povinně volitelných nebo volitelných předmětů na následující akademický rok nebo semestr v systému STAG. Zápis předmětu může být vázán na úspěšně splněnou kontrolu studia jiného předmětu.

3. Opravu elektronického zápisu předmětu může povolit studentovi na základě jeho písemné žádosti děkan.

4. Elektronický zápis předmětů se koná v termínu určeném harmonogramem fakulty.

5. Se studentem, který neprovede ve stanoveném termínu elektronický zápis předmětů na příslušný akademický rok nebo semestr a do 5 dnů se písemně neomluví nebo jeho omluva není děkanem přijata, zahájí děkan řízení o ukončení studia podle § 56 odst. 1 písm. b) zákona a čl. 15 odst. 3 písm. b). Toto ustanovení se nepoužije, pokud student splnil podmínky pro konání státní závěrečné zkoušky podle čl. 11 odst. 6 a 7.

Čl. 9
Studijní povinnosti

1. Při studiu bakalářského a magisterského studijního programu je studijní povinností studenta:

   a) úspěšné absolvovat povinné předměty a povinné moduly stanovené studijním plánem (čl. 10),
   b) splnit podmínky průběhu studia (čl. 11),
   c) úspěšné vykonat státní závěrečnou zkoušku určenou studijním programem (čl. 12).

2. Podkladem pro kontrolu plnění studijních povinností jsou výsledky studia evidované v systému STAG.

3. Student je povinen průběžně sledovat své studijní výsledky a další záznamy, které jsou o jeho studiu v systému STAG evidovány. V případě zjištění nesrovnalostí je oprávněn vznést námitku na věcně příslušném pracovišti nebo studijním oddělení fakulty.

Čl. 10
Kontrola studia předmětů

1. Předmět je úspěšně absolvován splněním kontroly studia daného předmětu. Formami kontrol studia předmětů jsou zápočet, zkouška, kombinace zápočtu a zkoušky nebo klauzurní zkouška.
2. Student má právo v akademickém roce skládat zápočty a konat zkoušky nebo klauzurní zkoušky pouze z předmětů, které má v tomto akademickém roce zapsány v systému STAG.
3. Zápočet uděluje vyučující za splnění předem stanovených požadavků. Pokud je pro udělení zápočtu stanoven požadavek na úspěšné absolvování písemného testu, ústního nebo praktického přezkoušení, má student při každém zápisu předmětu právo, v případě, že vyhověl ostatním stanoveným požadavkům, u této části zápočtu na dva opravné termíny, tj. pokud u této části zápočtu napoprvé nevyhoví, má právo na první opravný termín a pokud ani v něm u této části zápočtu nevyhoví, má právo na druhý opravný termín, a to v rámci termínů vypsaných pro tuto část zápočtu v daném akademickém roce.
4. Zápočty se udělují zpravidla do konce zkouškového období příslušného semestru. Hodnotí se: započteno - nezapočteno. Udělení nebo neudělení zápočtu zapisuje vyučující do systému STAG. Vyučující je povinen zápis do systému STAG provést do 5 pracovních dnů po udělení nebo neudělení zápočtu. Namísto vyučujícího tak může učinit i jiný zaměstnanec příslušného pracoviště, pokud jej k tomu vedoucí pracoviště pověřil.
5. U předmětu, v němž je studijním programem předepsán zápočet i zkouška, je získání zápočtu podmínkou pro konání zkoušky. Splnění této podmínky zkontroluje zkoušející před zahájením zkoušky.
6. Při opakovaném zápisu předmětu ukončovaného zápočtem a zkouškou může vyučující na žádost studenta uznat zápočet získaný při předchozím studiu tohoto předmětu.
7. Zkouška může být ústní, písemná, praktická nebo kombinovaná.
8. Termíny zkoušek vypisuje zkoušející v systému STAG, pokud děkan nestanoví jinak. Termíny zkoušek musí být vypsány minimálně 2 týdny před začátkem zkouškového období daného semestru tak, aby si je studenti měli možnost rozvrhnout rovnoměrně v průběhu celého zkouškového období. Počet vypsaných termínů musí být přiměřený počtu studentů. Zkoušející může zkoušku vypsat i v jiných obdobích akademického roku. V případě, že jsou tímto obdobím prázdniny, je konání zkoušky podmíněno souhlasem studenta.
9. Student je povinen se na termíny zkoušek přihlašovat v systému STAG. Toto ustanovení se nepoužije, pokud zkoušející v souladu s odstavcem 8 nevypisuje termíny zkoušek v tomto systému.
10. Student má při každém zápisu předmětu právo na dva opravné termíny zkoušky, tj. pokud u zkoušky napoprvé nevyhoví, má právo na první opravný termín a pokud ani v něm u zkoušky nevyhoví, má právo na Vnitřní předpisy Univerzity Jana Evangelisty Purkyně v Ústí nad Labem 5 druhý opravný termín, a to v rámci termínů vypsaných pro tuto zkoušku v daném akademickém roce. Mimořádný opravný termín zkoušky se nepřipouští. V případě předmětu, kde je určeno více zkoušejících, má student právo si zkoušejícího v rámci kapacitních možností zvolit. Opravnou zkoušku v rámci téhož zápisu předmětu však musí konat u téhož zkoušejícího, pokud vedoucí pracoviště nerozhodne jinak. Zkouška musí být vykonána do konce příslušného akademického roku.
11. Zkouška se hodnotí známkou: výborně (1), velmi dobře (2), dobře (3) a nevyhověl/a (4). Úspěšné nebo neúspěšné vykonání zkoušky zapisuje zkoušející do systému STAG. Zkoušející je povinen zápis do systému STAG provést do 5 pracovních dnů po vykonání zkoušky. Namísto zkoušejícího tak může učinit i jiný zaměstnanec příslušného pracoviště, pokud jej k tomu vedoucí pracoviště pověřil
12. Student má právo se od zkoušky odhlásit nejpozději 24 hodin před jejím začátkem. Nemohl-li se student ze závažných důvodů dostavit ke zkoušce, aniž se stihl odhlásit ve lhůtě podle věty první,

je povinen se zkoušejícímu do 5 dnů od termínu zkoušky omluvit. Nedostaví-li se student bez omluvy nebo je-li omluva shledána nedůvodnou, je posuzován stejně, jako kdyby u zkoušky nevyhověl. O důvodnosti omluvy rozhoduje zkoušející.

13. Na písemnou žádost studenta nebo zkoušejícího určí vedoucí pracoviště opravnou zkoušku před tříčlennou komisí, kterou jmenuje. Je-li zkoušejícím vedoucí pracoviště, jmenuje komisi děkan. Předseda komise přebírá práva a povinnosti zkoušejícího uvedené v odstavcích 11 a 12. Opravná zkouška před komisí se započítává do maximálního počtu opravných termínů přípustných podle odstavce 10. Písemný protokol o opravné zkoušce před komisí je zakládán do dokumentace studenta.

14. Klauzurní zkouška se koná před komisí, kterou jmenuje děkan. Klauzurní zkouška musí být vykonána do konce příslušného akademického roku. Pro klauzurní zkoušku se odstavce 7 až 9, 11, 12 použijí obdobně; povinnosti zkoušejícího uvedené v odstavcích 11 a 12 přebírá předseda komise.

15. Klauzurní zkoušku může student konat při každém zápisu předmětu nejvýše jednou; to neplatí, pokud byl studentovi na základě jeho písemné žádosti povolen mimořádný opravný termín. Při každém zápisu předmětu lze studentovi povolit pouze jeden mimořádný opravný termín klauzurní zkoušky.

16. Pokud student závažným způsobem porušil pravidla plnění zápočtu, je hodnocen výsledkem nezapočteno. Pokud student u zkoušky nebo klauzurní zkoušky porušil závažným způsobem její řádný průběh, je klasifikován známkou nevyhověl/a. Hrubé porušení pravidel při konání zkoušky, klauzurní zkoušky nebo při plnění požadavků zápočtu, například nepovolená manipulace se zadáním písemného testu, zkušebními otázkami, užití nepovolených materiálů, informací nebo pomůcek včetně mobilních komunikačních zařízení, je disciplinárním přestupkem ve smyslu § 64 zákona.

Čl. 11
Kontrola průběhu studia

1. Student, který splní všechny kontroly studia předmětu předepsané studijním plánem, získává kredity, které jsou tomuto předmětu přiřazeny.

2. Nesplní-li student podmínky pro získání kreditů za předmět podle odstavce 1, může si tento předmět zapsat nejvýše ještě jednou. To neplatí, jde-li o předmět s klauzurní zkouškou předepsanou doporučeným studijním plánem pro první rok studia; opakovaný zápis takového předmětu se nepřipouští.

3. Student splní podmínku pro postup do druhého semestru studia, pokud za předměty zapsané v prvním semestru studia získá minimálně 15 kreditů. Toto ustanovení se nepoužije, půjde-li o studenta zapsaného do studia na Fakultě umění a designu UJEP.

4. Pro postup do dalšího roku studia v případě studenta, který je do tohoto studia zapsán na Fakultě umění a designu UJEP, platí:

   a) student splní podmínky pro postup do druhého roku studia, pokud za předměty zapsané v prvním roce studia získá minimálně 52 kreditů a úspěšně vykoná klauzurní zkoušky předepsané doporučeným studijním plánem pro první rok studia,

   b) student splní podmínky pro postup do třetího a vyššího roku studia, pokud z kontrol studia předepsaných doporučeným studijním plánem pro daný rok studia nesplní nejvýše tři.

5. Pro postup do dalšího roku studia v případě studenta, který je do tohoto studia zapsán na Fakultě životního prostředí UJEP, platí:

   a) student splní podmínky pro postup do druhého roku studia, pokud za předměty zapsané v prvním roce studia získá minimálně 30 kreditů,

   b) student splní podmínky pro postup do třetího roku studia, pokud za předměty zapsané v prvním a druhém roce studia získá minimálně 70 kreditů,

   c) student, který nestuduje v navazujícím magisterském studijním programu, splní podmínky pro postup do čtvrtého roku studia, pokud za předměty zapsané v prvním až třetím roce studia získá minimálně 110 kreditů.

6. Pro studenty, na něž se nevztahují odstavce 4 a 5, pro postup do dalšího roku studia, platí:

   a) student splní podmínky pro postup do druhého roku studia, pokud za předměty zapsané v prvním roce studia získá minimálně 45 kreditů,

   b) student splní podmínky pro postup do třetího roku studia, pokud za předměty zapsané v prvním a druhém roce studia získá minimálně 85 kreditů,

   c) student, který nestuduje v navazujícím magisterském studijním programu, splní podmínky pro postup do čtvrtého roku studia, pokud za předměty zapsané v prvním až třetím roce studia získá minimálně 125 kreditů.

7. Celkový počet kreditů stanovených jako minimum pro konání státní závěrečné zkoušky ve studijním programu odpovídá šedesátinásobku počtu roků jeho standardní doby studia sníženému o počet kreditů, jenž je přiřazen státní závěrečné zkoušce.

8. Pro konání státní závěrečné zkoušky musí student vždy splnit všechny povinné předměty a povinné moduly stanovené studijním plánem příslušného studijního programu.

9. V navazujících magisterských studijních programech, které jsou zaměřeny na přípravu učitelů druhého stupně základní školy nebo učitelů střední školy, musí student pro konání zkoušky z pedagogiky a psychologie, pokud je tato zkouška částí státní závěrečné zkoušky, splnit všechny povinné předměty a povinné moduly pedagogicko-psychologické přípravy stanovené studijním plánem příslušného studijního programu. Odstavce 7 a 8 se pro tuto část státní závěrečné zkoušky nepoužijí.

Čl. 12
Státní závěrečná zkouška

1. V bakalářských studijních programech může být částí státní závěrečné zkoušky obhajoba bakalářské práce, přičemž státní závěrečná zkouška nemůže spočívat jen v obhajobě bakalářské práce. V magisterských studijních programech musí být částí státní závěrečné zkoušky obhajoba diplomové práce, přičemž státní závěrečná zkouška může spočívat pouze v obhajobě diplomové práce. Obsah a formu státní závěrečné zkoušky určují studijní programy.

2. Státní závěrečná zkouška se koná před zkušební komisí. Právo zkoušet při státní závěrečné zkoušce mají pouze profesoři, docenti, mimořádní profesoři a odborníci schválení příslušnou vědeckou nebo uměleckou radou. Ministerstvo školství, mládeže a tělovýchovy (dále jen „MŠMT“) může jmenovat další členy zkušební komise z významných odborníků v daném oboru.

3. Zkušební komisi jmenuje děkan. Komise je minimálně tříčlenná, tj. tvoří ji předseda a minimálně dva členové. Pokud je zkušební komise minimálně čtyřčlenná, může ji tvořit také místopředseda, který v případě nepřítomnosti předsedy přebírá jeho práva a povinnosti.

4. Student, který splnil všechny podmínky stanovené studijním plánem pro konání státní závěrečné zkoušky (čl. 11 odst. 6 a 7), musí vykonat všechny její části nejpozději do doby, která mu zbývá do maximální doby studia.

5. Student se ke státní závěrečné zkoušce nebo její části přihlašuje a státní závěrečnou zkoušku nebo její část koná v termínu stanoveném harmonogramem fakulty. Termíny pro konání státních závěrečných zkoušek a jejich částí se vypisují zpravidla dvakrát ročně.

6. Bakalářské a diplomové práce (dále jen „závěrečná práce“) se vypracovávají v jazyce, ve kterém je studijní program uskutečňován, popřípadě v jiném jazyce, pokud to vyplývá z požadavků studijního programu. Se souhlasem vedoucího pracoviště může být závěrečná práce vypracována v anglickém jazyce, pokud to požadavky studijního programu nevylučují. V případě, že se na anglický jazyk vztahuje věta první, souhlas vedoucího pracoviště se nevyžaduje.

7. Státní závěrečné zkoušky lze konat za přítomnosti předsedy nebo místopředsedy a nejméně dvou členů zkušební komise. Průběh státní závěrečné zkoušky a vyhlášení výsledků jsou veřejné, jednání zkušební komise je neveřejné.

8. Jednotlivé části státní závěrečné zkoušky se hodnotí známkou: výborně, velmi dobře, dobře a nevyhověl/a. O klasifikaci rozhoduje zkušební komise v neveřejném hlasování v den konání příslušné části státní Vnitřní předpisy Univerzity Jana Evangelisty Purkyně v Ústí nad Labem 7 závěrečné zkoušky. Zkušební komise rozhoduje nadpoloviční většinou hlasů přítomných, nikdo

se nemůže hlasování zdržet. V případě rovnosti hlasů rozhoduje hlas předsedy zkušební komise, v případě jeho nepřítomnosti hlas místopředsedy.

9. Nemůže-li se student ze závažných důvodů dostavit ke státní závěrečné zkoušce, je povinen se nejpozději do 5 dnů po termínu státní závěrečné zkoušky děkanovi písemně omluvit. Pokud děkan shledá omluvu důvodnou, určí studentovi náhradní termín pro konání státní závěrečné zkoušky. Nedostaví-li se student bez omluvy nebo je-li omluva shledána nedůvodnou, je posuzován stejně, jako kdyby u státní závěrečné zkoušky nevyhověl.
10. Pokud alespoň jeden posudek nedoporučuje závěrečnou práci studenta k obhajobě, může student od obhajoby takové práce odstoupit. Odstoupení od obhajoby závěrečné práce je student povinen oznámit děkanovi písemně, a to nejpozději před termínem jejího konání. Student, který od obhajoby odstoupí, se posuzuje, jako by u obhajoby závěrečné práce neuspěl.
11. Pokud je student při obhajobě závěrečné práce nebo z důvodu svého odstoupení od obhajoby závěrečné práce klasifikován známkou nevyhověl/a, zkušební komise rozhodne, zda student tuto práci přepracuje nebo vypracuje závěrečnou práci s jiným zadáním. Zdůvodnění svého rozhodnutí uvede zkušební komise do písemného protokolu o státní závěrečné zkoušce.
12. Celkově se státní závěrečná zkouška hodnotí známkou: výborně, velmi dobře, dobře a nevyhověl/a. Pokud byla některá část státní závěrečné zkoušky hodnocena známkou nevyhověl/a, je celkový výsledek státní závěrečné zkoušky nevyhověl/a. Student, který byl při státní závěrečné zkoušce klasifikován nejvýše jednou známkou velmi dobře a ostatními známkami výborně, vykonal státní závěrečnou zkoušku s celkovým prospěchem výborně. Student, který byl při státní závěrečné zkoušce klasifikován nejvýše jednou známkou dobře a ostatními známkami výborně nebo velmi dobře, vykonal státní závěrečnou zkoušku s celkovým prospěchem velmi dobře. V ostatních případech vykonal student státní závěrečnou zkoušku s celkovým prospěchem dobře.
13. Státní závěrečnou zkoušku může student konat nejvýše třikrát; student vždy opakuje pouze tu část státní závěrečné zkoušky, u které nevyhověl. Mimořádný opravný termín státní závěrečné zkoušky se nepřipouští. Se studentem, který ani ve třetím termínu konání státní závěrečné zkoušky nesplní požadavky této kontroly studia, tj. státní závěrečnou zkoušku nevykoná úspěšně, je zahájeno řízení o ukončení studia podle § 56 odst. 1 písm. b) zákona a čl. 15 odst. 3 písm. h).
14. Písemný protokol o státní závěrečné zkoušce podepisují všichni přítomní ze zkušební komise, následně je tento protokol zakládán do dokumentace studenta. Elektronické verze záznamu průběhu a výsledku obhajoby je vkládána do systému STAG.
15. Zápis klasifikace jednotlivých částí státní závěrečné zkoušky a celkového hodnocení státní závěrečné zkoušky do systému STAG zajišťuje studijní oddělení příslušné fakulty nebo jiné děkanem pověřené pracoviště.
16. Je-li shledáno, že závěrečná práce porušuje základní zásady etiky samostatné práce (zejména úmyslné neoprávněné užití díla jiné osoby hrubě porušující právní předpisy upravující ochranu duševního vlastnictví podle § 47c odst. 2 zákona, vypracování druhou osobou), bude podán návrh na zahájení disciplinárního řízení. Obhajoba takové práce se nepřipouští.
17. Pro hrubé porušení řádného průběhu státní závěrečné zkoušky se použijí ustanovení čl. 10 odst. 16 obdobně.

Čl. 13
Celkové hodnocení studia

Celkové hodnocení studia vyjadřuje stupeň studentovy úspěšnosti v průběhu celého studia. Uzavírá se po ukončení státních závěrečných zkoušek a klasifikuje se stupnicí: absolvoval/a s vyznamenáním, absolvoval/a, neabsolvoval/a. Student absolvoval studium s vyznamenáním, jestliže dosáhl za dobu celého studia prostého aritmetického průměru nižšího než 1,5, u všech zkoušek byl hodnocen známkou výborně nebo velmi dobře a státní závěrečnou zkoušku vykonal s celkovým prospěchem výborně. Student je hodnocen stupněm neabsolvoval/a, pokud mu bylo ukončeno studium podle § 56 zákona. V ostatních případech je hodnocen stupněm absolvoval/a.

Čl. 14
Přerušení studia

1. O přerušení studia rozhoduje děkan na žádost studenta, nebo z moci úřední.
2. Žádost o přerušení studia podává student písemně, vždy s uvedením důvodu a doby, na kterou hodlá studium přerušit. Vnitřní předpisy Univerzity Jana Evangelisty Purkyně v Ústí nad Labem 8
3. Pokud student žádá o přerušení studia z důvodu těhotenství, porodu či rodičovství na dobu, po kterou by jinak trvala jeho mateřská nebo rodičovská dovolená v případě narození dítěte, nebo z důvodu převzetí dítěte do péče nahrazující péči rodičů na základě rozhodnutí příslušného orgánu podle občanského zákoníku nebo právních předpisů upravujících státní sociální podporu na dobu odpovídající mateřské nebo rodičovské dovolené, děkan této žádosti vyhoví[8].
4. Studium se studentovi uvedenému v odstavci 3 přerušuje na dobu celých semestrů, případně zvětšenou o dobu zbývající do konce semestru, v němž byla žádost podána. Doba přerušení studia podle předchozí věty se nezapočítává do celkové doby přerušení studia. Studium lze takto přerušit i opakovaně.
5. V ostatních případech, na které se nevztahuje odstavec 3, může děkan přerušit studium na žádost studenta maximálně dvakrát, a to na dobu celých semestrů, případně zvětšenou o dobu zbývající do konce semestru, v němž byla žádost podána. Úhrnná doba přerušení studia podle věty první nesmí překročit dobu tří let.
6. S výjimkou závažných zejména zdravotních důvodů lze studium podle odstavce 5 přerušit až po dosažení počtu kreditů nezbytného pro postup do druhého roku studia (čl. 11 odst. 3 písm. a), odst. 4 písm. a)).
7. Pominou-li důvody pro přerušení studia, může děkan na písemnou žádost osoby, které bylo studium přerušeno, ukončit přerušení studia i před uplynutím stanovené doby přerušení studia.
8. Děkan může z moci úřední přerušit studium studentovi, kterému vznikla povinnost uhradit poplatek za studium podle § 58 odst. 3 a 4 zákona a který tento poplatek nezaplatil. Studium se studentovi přerušuje maximálně na dobu jednoho roku. Dojde-li k zaplacení poplatku a požádá-li osoba, které bylo studium přerušeno, písemně o ukončení přerušení studia, děkan této žádosti vyhoví a rozhodne o ukončení přerušení studia, a to nejpozději k poslednímu dni semestru, ve kterém byla žádost podána. Studium podle tohoto odstavce může být přerušeno i opakovaně.
9. Z důvodu prodlení se zaplacením poplatku spojeného se studiem nelze studium podle odstavce 8 přerušit, pokud student řádně plní sjednanou dohodu o splátkách.
10. Studium nelze přerušit zpětně. Dnem přerušení studia, nebo u studia v souběžných studijních programech, dnem přerušení studia u posledního z nich, přestává být osoba studentem UJEP. Doba přerušení studia se nezapočítává ani do standardní, ani do maximální doby studia.
11. Uplynutím doby, na kterou bylo studium přerušeno, vzniká osobě právo na opětovný zápis do studia. Termín opětovného zápisu do studia je stanoven v rozhodnutí děkana o přerušení studia[9]. Dnem opětovného zápisu do studia se osoba, které bylo studium přerušeno, stává studentem UJEP.
12. Pro opětovný zápis do studia se použijí ustanovení čl. 4 odst. 2 až 4 obdobně. S osobou, které zaniklo právo opětovného zápisu do studia, je zahájeno řízení o ukončení studia podle § 56 odst. 1 písm. b) zákona a čl. 15 odst. 3 písm. a).
13. UJEP a fakulty nezaručují, že během doby přerušení studia nedojde ke změně nebo zrušení studijního programu. V případě zániku akreditace studijního programu nebo v případě zániku oprávnění uskutečňovat studijní program je povinností UJEP zajistit studentovi možnost pokračovat ve studiu stejného nebo obdobného studijního programu na UJEP, jejích fakultách nebo jiné vysoké škole.

[8] § 54 odst. 2 zákona.
[9] § 68 odst. 1 písm. c) zákona.

Čl. 15
Ukončení studia

1. Studium se řádně ukončuje podle § 55 odst. 1 zákona absolvováním studia v příslušném studijním programu. Dnem ukončení studia je den, kdy byla vykonána státní závěrečná zkouška předepsaná na závěr studia nebo její poslední část.
2. Studium se dále ukončuje:
   a) zanecháním studia[10],
   b) nesplní-li student požadavky vyplývající ze studijního programu podle tohoto studijního a zkušebního řádu[11],
   c) přestupem do jiného studijního programu[12],
   d) dalšími způsoby podle zákona[13].
3. Nesplněním požadavků vyplývajících ze studijního programu podle tohoto studijního a zkušebního řádu se rozumí:
   a) nedostavení se k opětovnému zápisu do studia v daném termínu podle čl. 14 odst. 12 v případě, že se osoba, které bylo studium přerušeno, do pěti dnů od tohoto termínu písemně neomluví nebo její omluva není přijata, nebo v náhradním termínu podle čl. 14 odst. 12 v případě, že byl takový náhradní termín určen,
   b) neprovedení elektronického zápisu předmětů ve stanoveném termínu podle čl. 8 odst. 5 v případě, že se student do pěti dnů od tohoto termínu písemně neomluví nebo jeho omluva není přijata,
   c) překročení maximální doby studia podle čl. 2 odst. 4,
   d) nesplnění požadavků kontrol studia ani při druhém zápisu téhož předmětu podle čl. 11 odst. 2 věty první, nebo při zápisu předmětu uvedeného v čl. 11 odst. 2 větě druhé,
   e) nesplnění podmínek jednotlivých studijních programů pro postup do druhého semestru studia podle čl. 11 odst. 3,
   f) nesplnění podmínek jednotlivých studijních programů pro postup do dalšího roku studia podle čl. 11 odst. 4 až 6, pokud děkan nestanovil v souladu s čl. 16 odst. 8 jinak,
   g) nesplnění podmínek pro postup do dalšího roku studia stanovených děkanem podle čl. 16 odst. 8,
   h) nesplnění požadavků státní závěrečné zkoušky ani ve třetím termínu jejího konání podle čl. 12 odst. 13,
   i) trvalá ztráta zdravotní způsobilosti studenta ke studiu, pokud tato způsobilost byla podmínkou pro přijetí do studia.
4. V případě posuzování lhůt podle odstavce 3 písm. c) se do celkové doby studia porovnávané s maximální dobou studia podle čl. 2 odst. 4 nezapočítává doba mezi zápisem do studia a datem zahájení prvního výukového období ve studiu studenta, a to za podmínky, že zápis do studia tomuto datu předcházel.
5. Ustanovení odstavce 3 písm. d) až f) se nepoužije, pokud děkan udělí studentovi výjimku z příslušných ustanovení čl. 11 odst. 2 až 6.
6. Student může svého studia v příslušném studijním programu kdykoliv zanechat[14]. V takovém případě student doručí fakultě, na které je zapsán, písemné prohlášení o zanechání studia.
7. Dnem ukončení podle odstavce 2 písm. a) je den doručení písemného prohlášení studenta o zanechání studia.

[10] § 56 odst. 1 písm. a) zákona.
[11] § 56 odst. 1 písm. b) zákona.
[12] § 56 odst. 1 písm. c) zákona.
[13] § 56 odst. 1 písm. d) až h) zákona.
[14] § 56 odst. 1 písm. a) zákona.

8. Dnem ukončení studia podle odstavce 2 písm. b) je den, kdy příslušné rozhodnutí nabylo právní moci. V právní moci je takové rozhodnutí, které bylo oznámeno a proti kterému se již nelze odvolat. Rozhodnutí nabývá právní moci dnem poté, kdy marně uplyne lhůta pro podání odvolání, nebo dnem, kdy se student písemně vzdal svého práva se odvolat, anebo dnem, kdy mu bylo oznámeno rozhodnutí rektora.

9. Dnem ukončení studia podle odstavce 2 písm. c) je den předcházející zápisu do studia pokračovacího studijního programu[15].

Čl. 16
Přestupy mezi studijními programy a změna formy studia

1. Student nebo osoba s přerušeným studiem může požádat o povolení přestupu z počátečního studijního programu do pokračovacího studijního programu.

2. O žádosti o povolení přestupu rozhoduje děkan fakulty, která uskutečňuje pokračovací studijní program. Děkan může přestup povolit, dovolují-li to personální a kapacitní možnosti fakulty a byla-li žádost o přestup podána ve lhůtě stanovené směrnicí děkana.

3. Je-li podmínkou přijetí do pokračovacího studijního programu zdravotní způsobilost uchazeče, použije se tato podmínka i pro přestup do tohoto pokračovacího studijního programu.

4. Je-li podmínkou přijetí do pokračovacího studijního programu příbuznost studijních programů podle § 49 odst. 1 zákona, použije se tato podmínka i pro přestup do tohoto pokračovacího studijního programu.

5. V rámci fakulty může být přestupem mimo jiné povolena:

   a) výměna hlavního a vedlejšího studijního plánu sdruženého studia,

   b) změna studijního programu v rámci téže oblasti vzdělávání,

   c) změna studijního programu v případě, kdy student nebo osoba s přerušeným studiem nemůže z důvodu trvalé ztráty zdravotní způsobilosti ke studiu pokračovat ve studiu počátečního studijního programu.

6. Mezi fakultami UJEP může být přestupem mimo jiné povolena:

   a) výměna hlavního a vedlejšího studijního plánu sdruženého studia,

   b) změna studijního programu v případě, kdy student nebo osoba s přerušeným studiem nemůže z důvodu trvalé ztráty zdravotní způsobilosti ke studiu pokračovat ve studiu počátečního studijního programu.

7. Přestup není umožněn:

   a) v rámci studijního programu uskutečňovaného více fakultami UJEP,

   b) pokud je se studentem vedeno disciplinární řízení.

8. Vyhoví-li děkan fakulty, která uskutečňuje pokračovací studijní program, žádosti o povolení přestupu, rozhodne současně o uznání splnění studijních povinností, které byly studentem nebo osobou s přerušeným studiem splněny v rámci studia v počátečním studijním programu, a o zařazení do příslušného semestru a roku studia v pokračovacím studijním programu. Zároveň může prodloužit lhůty pro splnění podmínek pro postup do dalšího roku studia podle čl. 11 odst. 4 až 6. Maximální doba studia se neprodlužuje[16].

9. Pro rozhodování o změně formy studia se použije odstavec 1 a 2 věta druhá obdobně.

[15] § 54b odst. 6 zákona.
[16] § 54b odst. 3 zákona.

Čl. 17
Uznávání splnění studijních povinností

1. Student může požádat o uznání splnění předmětu nebo modulu předmětů předepsaných studijním plánem. Děkan může takové žádosti vyhovět, pokud byla obdobná studijní povinnost splněna

   a) ve studijních programech uskutečňovaných na UJEP, na téže nebo jiných fakultách UJEP, na jiné vysoké škole v České republice nebo v zahraničí,

   b) v programech celoživotního vzdělávání uskutečňovaných v rámci studijních programů nebo v rámci oblasti vzdělávání, pro kterou má příslušná vysoká škola institucionální akreditaci, přičemž student může tímto uznáním získat maximálně 60 % kreditů potřebných k řádnému ukončení studia,

   c) v akreditovaném vzdělávacím programu na vyšší odborné škole, nebo

   d) jako státní nebo mezinárodně uznávaná zkouška z cizího jazyka.

2. Studentovi, kterého ke studiu do zahraničí vyslala UJEP, se uznává splnění předmětu nebo modulu předmětů předepsaných studijním plánem, pokud byla obdobná studijní povinnost splněna v rámci tohoto zahraničního studia v souladu se studijní smlouvou. Postup při administraci tohoto uznávání stanoví směrnice rektora.

3. Děkan nevyhoví žádosti v případě, že student požádá o uznání státní závěrečné zkoušky nebo její části.

4. Další podmínky pro uznání splnění studijních povinností může fakulta upravit svým vnitřním předpisem.

ČÁST TŘETÍ
STUDIUM V DOKTORSKÝCH STUDIJNÍCH PROGRAMECH

Čl. 18
Studijní plány

1. V doktorském studijním programu stanoví časovou a obsahovou posloupnost předmětů a jejich modulů každému studentovi jeho individuální studijní plán.

2. V souladu s akreditací nebo oprávněním uskutečňovat doktorský studijní program může být plnění individuálního studijního plánu určováno kreditním systémem založeným na zásadách Evropského systému převodu kreditů (ECTS). V takovém případě je doporučený roční studijní plán hodnocen počtem 60 kreditů a počet kreditů přiřazených každému předmětu vyjadřuje průměrnou míru studijní zátěže nutnou pro jeho úspěšné absolvování v souladu se zásadami ECTS.

Čl. 19
Oborová rada

1. Pro každý uskutečňovaný doktorský studijní program je ustavena oborová rada, která sleduje a hodnotí studium v tomto programu.

2. Předsedou oborové rady je garant doktorského studijního programu. Jeho jmenování a odvolání děkanem, jakož i jeho působnost, pravomoc a odpovědnost jsou určeny čl. 18 Statutu UJEP a v jeho mezích také tímto studijním a zkušebním řádem.

3. Členy oborové rady jmenuje na návrh garanta doktorského studijního programu a po vyjádření vědecké nebo umělecké rady fakulty na dobu pěti let děkan.

4. Funkce člena oborové rady zaniká:

   a) uplynutím doby, na kterou byl do funkce jmenován,

   b) dnem doručení písemného prohlášení, jímž se vzdal své funkce, děkanovi,

c) dnem, kdy byl děkanem po předchozím vyjádření garanta doktorského studijního programu a vědecké nebo umělecké rady fakulty odvolán, v případě doktorského studijního programu uskutečňovaného ve spolupráci s jinou institucí v souladu s uzavřenou dohodou,

d) dnem, ke kterému zanikla akreditace doktorského studijního programu nebo ke kterému zaniklo oprávnění uskutečňovat doktorský studijní program.

5. Oborová rada zejména:

a) navrhuje děkanovi složení zkušebních komisí pro přijímací zkoušky,

b) navrhuje děkanovi školitele studenta,

c) určuje požadavky na individuální studijní plány a disertační práce,

d) na návrh školitele schvaluje individuální studijní plán studenta, včetně tématu jeho disertační práce,

e) na návrh školitele nebo na základě žádosti studenta schvaluje změny individuálního studijního plánu studenta,

f) na návrh školitele navrhuje děkanovi konzultanta studenta,

g) pravidelně, nejméně však jednou ročně, projednává a hodnotí plnění individuálního studijního plánu studenta,

h) na základě závěrů hodnocení navrhuje děkanovi studenty na přiznání mimořádného stipendia a případně také studenty na snížení, odejmutí nebo nepřiznání doktorského stipendia,

i) navrhuje děkanovi složení zkušební komise pro státní závěrečnou zkoušku studenta a oponenty jeho disertační práce,

j) navrhuje děkanovi termín konání státní závěrečné zkoušky studenta,

k) vyjadřuje se k žádosti studenta o změnu formy studia,

l) navrhuje děkanovi zahájit řízení o ukončení studia studenta podle § 56 odst. 1 písm. b) zákona.

6. V rámci své další činnosti oborová rada schvaluje návrh dalších podmínek pro přijetí ke studiu v doktorském studijním programu, zejména formu a rámcový obsah přijímací zkoušky, kritéria pro její vyhodnocení, případné požadavky na zdravotní způsobilost uchazeče a nejvyšší možný počet přijímaných uchazečů. Obdobně schvaluje také případný návrh odlišných podmínek pro přijetí podle § 49 odst. 3 zákona.

7. Do návrhu obsahu přijímací zkoušky podle odstavce 6 je zpravidla zařazena odborná rozprava, která na základě dokladu o vlastní tvůrčí práci uchazeče (zejména diplomové práce, publikací) umožní posoudit jeho předpoklady pro samostatnou tvůrčí činnost v oboru a jeho schopnosti komunikace alespoň v jednom světovém jazyce.

8. Oborová rada u každého poprvé navrhovaného školitele posoudí dokumentaci jeho tvůrčí a pedagogické činnosti.

9. Oborová rada se při své činnosti řídí zákonem, platnou akreditací nebo oprávněním uskutečňovat doktorský studijní program, tímto studijním a zkušebním řádem a dále:

a) v případě činnosti uvedené v odstavci 5 písm. b) směrnicí rektora upravující standard školitele a směrnicí děkana upřesňující požadavky na vedení disertačních prací,

b) v případě činnosti uvedené v odstavci 5 písm. h) Stipendijním řádem UJEP,

c) v případě činnosti uvedené v odstavci 6 také čl. 20 až 22 Statutu UJEP.

10. Za činnost oborové rady odpovídá její předseda.

Čl. 20
Školitel a konzultant

1. Školitele jmenuje a odvolává na návrh oborové rady děkan.
2. Školitel odpovídá za odborné vedení studenta s důrazem na zajištění kvality disertační práce.
3. Školitel zejména:
   a) spolupracuje se studentem na přípravě návrhu individuálního studijního plánu studenta včetně návrhu tématu jeho disertační práce a výsledný návrh předkládá ke schválení oborové radě,
   b) průběžně sleduje plnění studijních povinností studenta a poskytuje mu konzultace,
   c) metodicky řídí zpracování disertační práce studenta,
   d) může oborové radě navrhnout konzultanta studenta,
   e) pravidelně, nejméně však jednou ročně, vyhodnocuje plnění individuálního studijního plánu studenta a výslednou hodnoticí zprávu předkládá k projednání oborové radě; společně s tím může oborové radě předložit návrh na změnu individuálního studijního plánu studenta,
   f) vyjadřuje se k žádosti studenta o změnu individuálního studijního plánu,
   g) v součinnosti s oborovou radou připravuje návrh na případné snížení, odejmutí nebo nepřiznání doktorského stipendia,
   h) vyjadřuje se k žádosti studenta o změnu formy studia.
4. Školitel se při své činnosti řídí zákonem, platnou akreditací nebo oprávněním uskutečňovat doktorský studijní program, tímto studijním a zkušebním řádem a dalšími vnitřními předpisy a normami UJEP včetně standardu školitele vydaného směrnicí rektora.
5. Změnu v osobě školitele navrhuje oborová rada děkanovi na základě hodnocení plnění individuálního studijního plánu studenta oborovou radou, na návrh školitele, na základě žádosti studenta nebo z důvodu nečinnosti školitele.
6. V případě, že osoba jmenovaná školitelem neplní povinnosti školitele, děkan na návrh oborové rady tohoto školitele odvolá a bez zbytečného odkladu jmenuje na návrh oborové rady studentovi nového školitele. Pokud je to vzhledem k nebezpečí z prodlení nutné, vykonává funkci školitele do zjednání nápravy v nezbytném rozsahu předseda oborové rady.
7. Konzultant doplňuje odborné působení školitele a zabezpečuje se školitelem dohodnutou část odborného vedení studenta.
8. Konzultanta jmenuje a odvolává na návrh oborové rady děkan, pro změnu v osobě konzultanta se použije odstavec 5 obdobně. V případě odvolání konzultanta nemusí být nový konzultant studentovi jmenován.

Čl. 21
Individuální studijní plán studenta

1. Studium doktorského studijního programu probíhá podle individuálního studijního plánu pod vedením školitele a za případně účasti konzultanta. Individuální studijní plán po projednání se studentem navrhuje školitel a schvaluje oborová rada. Plán je závazný pro všechny zúčastněné strany.
2. Individuální studijní plán musí být studentovi na začátku studia sestaven tak, aby mu umožňoval absolvovat studium ve standardní době studia. V závislosti na postupu studenta ve studiu může být při hodnoceních jeho plnění oborovou radou změněn. Změny individuálního studijního plánu se projednávají a schvalují obdobně jako výchozí individuální studijní plán; to neplatí, jde-li o změnu na žádost studenta, pro kterou se použije odstavec 5.
3. Individuální studijní plán stanoví studentovi zejména:
   a) téma disertační práce, a to společně s upřesněním konkrétních aktivit pro její vypracování,
   b) předměty s formami kontroly jejich studia a jejich moduly, které je student povinen

absolvovat,

c) časové rozvržení studia stanovené v souladu s odstavcem 2 a v případě uplatňování kreditního systému též v souladu s čl. 18 odst. 2.

4. Mezi předměty stanovené individuálním studijním plánem podle odstavce 3 písm. b) patří:

a) předměty s výukou (přednášky, semináře nebo řízené samostatné studium s konzultacemi),

b) předměty související s tvůrčí činností studenta, zejména publikování tvůrčích výsledků, studijní pobyty a stáže na jiných pracovištích v České republice a v zahraničí, zapojení do vědecko-výzkumných projektů, účast na odborných konferencích, seminářích, letních školách apod.,

c) případné další předměty vyplývající ze specifických požadavků doktorského studijního programu v souladu s platnou akreditací nebo oprávněním uskutečňovat doktorský studijní program, včetně předmětů souvisejících s rozvojem pedagogických dovedností studenta.

5. Student má právo požádat o změnu individuálního studijního plánu, změnu schvaluje na základě stanoviska školitele oborová rada.

Čl. 22
Studijní povinnosti studenta

1. Při studiu doktorského studijního programu je studijní povinností studenta:

a) úspěšné absolvovat povinné předměty a povinné moduly stanovené individuálním studijním plánem studenta (čl. 23),
b) splnit podmínky průběhu studia stanovené individuálním studijním plánem studenta (čl. 24),
c) úspěšné vykonat státní závěrečnou zkoušku (čl. 25, 26).

2. Podkladem pro kontrolu plnění studijních povinností jsou:

a) v případě povinností podle odst. 1 písm. a) a c) výsledky studia evidované v systému STAG,

b) v případě povinností podle odst. 1 písm. b) hodnocení plnění individuálního studijního plánu studenta oborovou radou.

3. Další povinností studenta související s organizací studia je jeho povinnost v termínu stanoveném děkanem vypracovat písemný podklad pro zhodnocení plnění individuálního studijního plánu školitelem.

Čl. 23
Kontrola studia předmětů

1. Předmět je úspěšně absolvován splněním kontroly studia daného předmětu. Formami kontrol studia předmětů jsou zápočet nebo zkouška.

2. V případě kontroly studia předmětu prostřednictvím zápočtu platí:

a) student má právo v akademickém roce skládat zápočty pouze z předmětů, které má pro tento rok schváleny ve svém individuálním studijním plánu,

b) pokud se na tom oborová rada usnese, může se zápočet konat před komisí,

c) u předmětů s výukou má student v jednom akademickém roce právo na jeden opravný termín a v průběhu celého studia na dva opravné termíny zápočtu celkem, a to vždy v rámci termínů, které jsou pro tento zápočet vypsány,

d) zápočty se hodnotí: započteno – nezapočteno,

e) nemůže-li se student ze závažných důvodů dostavit k zápočtu, je povinen se vyučujícímu nebo předsedovi komise do 5 dnů od termínu zápočtu omluvit. Nedostaví-li se student bez omluvy, nebo je-li jeho omluva shledána nedůvodnou, je klasifikován výsledkem nezapočteno. O důvodnosti omluvy rozhoduje vyučující nebo předseda komise,

f) udělené zápočty jsou evidované v systému STAG.

3. V případě kontroly studia předmětu prostřednictvím zkoušky platí:

   a) student má právo v akademickém roce skládat zkoušky pouze z předmětů, které má pro tento rok schváleny ve svém individuálním studijním plánu,

   b) pokud se na tom oborová rada usnese, může se zkouška konat před komisí,

   c) termíny zkoušek jsou vypisovány zpravidla ve zkouškovém období, mohou však být vypsány i v jiných obdobích akademického roku; v případě, že jsou tímto obdobím prázdniny, je konání zkoušky podmíněno souhlasem studenta,

   d) u předmětů s výukou má student v jednom akademickém roce právo na jeden opravný termín a v průběhu celého studia na dva opravné termíny zkoušky celkem, a to vždy v rámci termínů, které jsou pro tuto zkoušku vypsány; mimořádný opravný termín zkoušky se nepřipouští,

   e) zkoušky se hodnotí: prospěl/a – neprospěl/a,

   f) nemůže-li se student ze závažných důvodů dostavit ke zkoušce, je povinen se zkoušejícímu nebo předsedovi komise do 5 dnů od termínu zkoušky omluvit. Nedostaví-li se student bez omluvy, nebo je-li jeho omluva shledána nedůvodnou, je posuzován stejně, jako kdyby u zkoušky neprospěl. O důvodnosti omluvy rozhoduje zkoušející nebo předseda komise,

   g) výsledky zkoušek jsou evidované v systému STAG.

4. Udělení nebo neudělení zápočtu zapisuje do systému STAG vyučující nebo předseda komise, výsledek zkoušky zkoušející nebo předseda komise. Namísto nich může zápis do systému STAG učinit i jiný zaměstnanec fakulty pověřený děkanem.

5. V doktorském studijním programu, ve kterém je uplatňován kreditní systém, získává student za splnění předmětů stanovených individuálním studijním plánem kredity, které jsou těmto předmětům přiřazeny.

6. Pokud student u zápočtu nebo zkoušky poruší závažným způsobem jejich řádný průběh, je klasifikován u zápočtu nezapočteno a u zkoušky známkou neprospěl/a. Hrubé porušení pravidel při konání zkoušky nebo při plnění požadavků zápočtu, například nepovolená manipulace se zadáním písemného testu, zkušebními otázkami, užití nepovolených materiálů, informací nebo pomůcek včetně mobilních komunikačních zařízení, je disciplinárním přestupkem ve smyslu § 64 zákona

Čl. 24
Hodnocení plnění individuálního studijního plánu

1. Plnění individuálního studijního plánu podléhá pravidelnému hodnocení, které musí být realizováno nejméně jednou ročně. Termíny související s organizací hodnocení stanoví děkan.

2. Pro organizaci hodnocení podle odstavce 1 platí:

   a) student v souladu s čl. 22 odst. 3 předkládá školiteli písemný podklad pro pravidelné zhodnocení plnění individuálního studijního plánu školitelem,

   b) školitel na základě písemného podkladu předloženého studentem a v souladu s čl. 20 odst. 3 písm. e) předkládá oborové radě hodnoticí zprávu o plnění individuálního studijního plánu studenta,

   c) oborová rada na základě hodnoticí zprávy předložené školitelem a v souladu s čl. 19 odst. 5 písm. g) projednává a hodnotí plnění individuálního studijního plánu studenta.

3. Závěrem hodnocení je konstatování oborové rady, že student

   a) plní individuální studijní plán, nebo

   b) neplní některé studijní povinnosti vyplývající z jeho individuálního studijního plánu, nebo

   c) závažným způsobem neplní studijní povinnosti vyplývající z jeho individuálního studijního plánu.

4. Pokud z hodnocení vyplyne, že student závažným způsobem neplní svoje studijní povinnosti, může oborová rada děkanovi navrhnout:

a) snížit, odejmout nebo nepřiznat studentovi doktorské stipendium; v této věci se řídí čl. 11 Stipendijního řádu UJEP,

b) zahájit řízení o ukončení studia studenta podle § 56 odst. 1 písm. b) zákona.

5. Závěr hodnocení podle odstavce 3 a návrhy oborové rady podle odstavce 4 podepisuje za oborovou radu její předseda.

Čl. 25
Disertační práce a její posudky

1. Disertační práce je odborným výstupem samostatné tvůrčí činnosti studenta.
2. Disertační práce se vypracovává v jazyce, ve kterém je doktorský studijní program uskutečňován, popřípadě v jiném jazyce, pokud to vyplývá z požadavků studijního programu. Je vždy také přípustné vypracovat ji v anglickém jazyce, pokud to požadavky studijního programu nevylučují.
3. Disertační práce je dána k posouzení dvěma oponentům, z nichž alespoň jeden musí být mimo UJEP. Oponenty disertační práce jmenuje a odvolává na návrh oborové rady děkan.
4. Oponenty musí být význační odborníci v příslušném vědním oboru. Nemůže jím být ustanoven školitel nebo konzultant studenta ani osoby, které se podílely na zpracování disertační práce nebo její části jako spoluautoři. Za oponenta nelze ustanovit ani toho, kdo je studentovi přímo nadřízený. Všichni oponenti nemohou také být zaměstnanci nebo zaměstnavatelé téže právnické osoby.
5. Posudky oponentů disertační práce se vypracovávají v jazyce, ve kterém je uskutečňován doktorský studijní program, nebo v jazyce, ve kterém je disertační práce vypracována.
6. Pokud oponent nevypracuje posudek nejpozději do dvou měsíců ode dne jmenování, děkan na návrh oborové rady tohoto oponenta odvolá a bez zbytečného odkladu jmenuje studentovi na návrh oborové rady nového oponenta.
7. K disertační práci vypracovává posudek také školitel.
8. Posudky oponentů a školitele musí být k dispozici předsedovi a členům zkušební komise, jakož i studentovi alespoň 15 dnů před termínem konání státní závěrečné zkoušky studenta.

Čl. 26
Státní závěrečná zkouška

1. V doktorských studijních programech spočívá státní závěrečná zkouška v obhajobě disertační práce[17].
2. Státní závěrečná zkouška se koná před zkušební komisí. Právo zkoušet při státní závěrečné zkoušce mají pouze profesoři, docenti, mimořádní profesoři a odborníci schválení příslušnou vědeckou nebo uměleckou radou. MŠMT může jmenovat další členy zkušební komise z významných odborníků v daném oboru[18].
3. Zkušební komise je nejméně pětičlenná, tj. tvoří ji předseda, místopředseda a minimálně tři členové, z nichž alespoň dva musí být mimo UJEP. Funkce předsedy a místopředsedy komise je neslučitelná s funkcí školitele, konzultanta a oponenta disertační práce studenta. Členem zkušební komise je zpravidla i školitel studenta. Za činnost zkušební komise odpovídá její předseda. V případě nepřítomnosti předsedy přebírá jeho práva a povinnosti místopředseda.
4. Student musí státní závěrečnou zkoušku vykonat nejpozději do doby, která mu zbývá do maximální doby studia.
5. Ke státní závěrečné zkoušce se student může přihlásit po splnění všech povinných předmětů a modulů stanovených jeho individuálním studijním plánem. V případě uplatňování kreditního systému musí student získat také minimálně tolik kreditů, který odpovídá šedesátinásobku počtu roků standardní doby studia sníženému o počet kreditů, jenž je přiřazen státní závěrečné zkoušce.

[17] § 47 odst. 4 zákona.
[18] § 53 odst. 3 zákona.

6. Student koná státní závěrečnou zkoušku v termínu stanoveném na návrh oborové rady děkanem. Nemůže-li se student ze závažných důvodů dostavit ke státní závěrečné zkoušce, je povinen se nejpozději do 5 dnů po termínu státní závěrečné zkoušky děkanovi písemně omluvit. Pokud děkan shledá omluvu důvodnou, určí studentovi na návrh oborové rady náhradní termín pro konání státní závěrečné zkoušky. Nedostaví-li se student bez omluvy nebo je-li omluva shledána nedůvodnou, je posuzován stejně, jako kdyby u státní závěrečné zkoušky neprospěl.

7. Pokud alespoň jeden posudek nedoporučuje disertační práci k obhajobě, může student od obhajoby takové práce odstoupit. Odstoupení od obhajoby disertační práce je student povinen děkanovi oznámit písemně, a to nejpozději před termínem konání příslušné státní závěrečné zkoušky.

8. Student, který odstoupí od obhajoby disertační práce, se posuzuje, jako by u státní závěrečné zkoušky neprospěl. Takový student má právo upravit text disertační práce a v opravném termínu státní závěrečné zkoušky ji obhajovat v novém znění.

9. Pro konání státní závěrečné zkoušky je nutná přítomnost předsedy nebo místopředsedy a alespoň dvou třetin členů zkušební komise, včetně předsedy a místopředsedy. Průběh a vyhlášení výsledku státní závěrečné zkoušky jsou veřejné, jednání zkušební komise je neveřejné.

10. Při státní závěrečné zkoušce seznámí student přítomné se základními tezemi své disertační práce a dosaženými výsledky, vyslechne posudky oponentů a školitele, s nimiž byl předem seznámen, a reaguje na ně. Diskuse o disertační práci se může účastnit kdokoliv z přítomných.

11. Státní závěrečná zkouška je klasifikována: prospěl/a – neprospěla/a. O klasifikaci státní závěrečné zkoušky rozhoduje zkušební komise na neveřejném zasedání po poradě hlasováním. Požádá-li o to předseda, místopředseda nebo kterýkoliv přítomný člen komise, hlasuje se tajně. Zkušební komise rozhoduje nadpoloviční většinou hlasů přítomných, nikdo se nemůže hlasování zdržet. V případě rovnosti hlasů rozhoduje hlas předsedy komise, v případě jeho nepřítomnosti hlas místopředsedy.

12. V případě, že student u státní závěrečné zkoušky neprospěl, může ji po dopracování disertační práce opakovat. Opakovat státní závěrečnou zkoušku je možné jen jednou, a to nejdříve za půl roku a nejpozději do jednoho roku ode dne jejího neúspěšného konání. Mimořádný opravný termín státní závěrečné zkoušky se nepřipouští.

13. Nevykoná-li student státní závěrečnou zkoušku ani v opravném termínu, je s ním zahájeno řízení o ukončení studia podle § 56 odst. 1 písm. b) zákona.

14. Písemný protokol o státní závěrečné zkoušce podepisují všichni přítomní ze zkušební komise, následně je tento protokol zakládán do dokumentace studenta. Elektronické verze záznamu průběhu a výsledku obhajoby je vkládána do systému STAG.

15. Zápis klasifikace státní závěrečné zkoušky do systému STAG zajišťuje studijní oddělení příslušné fakulty nebo jiné děkanem pověřené pracoviště.

16. Je-li shledáno, že disertační práce porušuje základní zásady etiky samostatné práce (zejména úmyslné neoprávněné užití díla jiné osoby hrubě porušující právní předpisy upravující ochranu duševního vlastnictví podle § 47c odst. 2 zákona, vypracování druhou osobou), bude podán návrh na zahájení disciplinárního řízení. Obhajoba takové práce se nepřipouští.

17. Pro hrubé porušení řádného průběhu státní závěrečné zkoušky se použijí ustanovení čl. 23 odst. 6 obdobně.

Čl. 27
Přerušení studia

1. O přerušení studia rozhoduje děkan na žádost studenta, nebo z moci úřední.

2. Pro rozhodování ve věci přerušení studia se použijí ustanovení čl. 14 odst. 2 až 5, 7 až 11, 13 obdobně.

3. Pro opětovný zápis do studia se použijí ustanovení čl. 4 odst. 2 až 4 obdobně. S osobou, které zaniklo právo opětovného zápisu do studia, je zahájeno řízení o ukončení studia podle § 56 odst. 1 písm. b) zákona a čl. 28 odst. 3 písm. a).

Čl. 28
Ukončení studia

1. Studium se řádně ukončuje podle § 55 odst. 1 zákona absolvováním studia v příslušném studijním programu. Dnem ukončení studia v doktorském studijním programu je den, kdy byla vykonána státní závěrečná zkouška.
2. Studium se dále ukončuje:
   a) zanecháním studia[19],
   b) nesplní-li student požadavky vyplývající ze studijního programu podle tohoto studijního a zkušebního řádu[20],
   c) dalšími způsoby uvedenými v § 56 odst. 1 písm. d) až h) zákona.
3. Nesplněním požadavků vyplývajících ze studijního programu podle tohoto studijního a zkušebního řádu se rozumí:
   a) nedostavení se k opětovnému zápisu do studia v daném termínu podle čl. 27 odst. 3 v případě, že se osoba, které bylo studium přerušeno, do pěti dnů od tohoto termínu písemně neomluví nebo její omluva není přijata, nebo v náhradním termínu podle čl. 27 odst. 3 v případě, že byl takový náhradní termín určen,
   b) neplnění individuálního studijního plánu, pro které oborová rada podle čl. 19 odst. 5 písm. l) navrhne děkanovi zahájit řízení o ukončení studia studenta,
   c) překročení maximální doby studia podle čl. 2 odst. 4,
   d) nesplnění požadavků kontroly studia předmětu ani ve třetím termínu jejího konání podle čl. 23 odst. 2 písm. c) nebo čl. 23 odst. 3 písm. d),
   e) nesplnění požadavků státní závěrečné zkoušky ani v opravném termínu jejího konání podle čl. 26 odst. 13.
4. V případě posuzování lhůt podle odstavce 3 písm. c) se do celkové doby studia porovnávané s maximální dobou studia podle čl. 2 odst. 4 nezapočítává doba mezi zápisem do studia a datem zahájení prvního výukového období ve studiu studenta, a to za podmínky, že zápis do studia tomuto datu předcházel.
5. Student může svého studia v příslušném studijním programu kdykoliv zanechat[21]. V takovém případě student doručí fakultě, na které je zapsán, písemné prohlášení o zanechání studia.
6. Dnem ukončení podle odstavce 2 písm. a) je den doručení písemného prohlášení studenta o zanechání studia.
7. Dnem ukončení studia podle odstavce 2 písm. b) je den, kdy příslušné rozhodnutí nabylo právní moci. V právní moci je takové rozhodnutí, které bylo oznámeno a proti kterému se již nelze odvolat. Rozhodnutí nabývá právní moci dnem poté, kdy marně uplyne lhůta pro podání odvolání, nebo dnem, kdy se student písemně vzdal svého práva se odvolat, anebo dnem, kdy mu bylo oznámeno rozhodnutí rektora.

Čl. 29
Přestupy mezi studijními programy a změna formy studia

1. Přestupy mezi doktorskými studijními programy se nepřipouští.
2. Pro rozhodování o změně formy studia se použije čl. 16 odst. 1 a 2 věta druhá obdobně.

[19] § 56 odst. 1 písm. a) zákona.
[20] § 56 odst. 1 písm. b) zákona.
[21] § 56 odst. 1 písm. a) zákona.

ČÁST ČTVRTÁ
SPOLEČNÁ USTANOVENÍ

Čl. 30
Zvláštní ustanovení o průběhu studia

1. Pokud student v souvislosti s těhotenstvím a péčí o dítě požádá písemně děkana o prodloužení lhůt pro plnění studijních povinností o dobu, po kterou by jinak trvalo čerpání jeho mateřské dovolené, a to za podmínky, že v této době studium nepřeruší, děkan této žádosti vyhoví[22].
2. Doba, po kterou by jinak trvalo čerpání mateřské dovolené, se za podmínky, že student v této době studium nepřeruší, nezapočte do lhůt rozhodných pro posouzení průběhu studia podle čl. 15 odst. 3 písm. c), e) až g) a čl. 28 odst. 3 písm. c) a plnění časového rozvržení studia stanoveného podle čl. 21 odst. 3 písm. c).
3. Při dodržení podmínky nepřerušení studia po dobu čerpání mateřské dovolené může děkan studentovi prodloužit lhůtu pro plnění studijních povinností až o dobu jednoho roku; odstavec 2 se použije obdobně.
4. Student má po dobu, po kterou by jinak trvala mateřská či rodičovská dovolená v případě narození dítěte, nebo převzetí dítěte do náhradní rodinné péče na základě rozhodnutí příslušného orgánu podle občanského zákoníku nebo právních předpisů upravujících státní sociální podporu (dále jen „uznaná doba rodičovství“), právo na přerušení studia[23].
5. Doba přerušení studia podle odstavce 4 se nezapočítává do celkové doby přerušení studia ani do maximální doby studia[24].
6. Z důvodu těhotenství nebo péče o dítě má student právo na opakovanou změnu termínu zkoušky[25], a to:
   a) v bakalářském nebo magisterském studijním programu v rámci termínů vypsaných na daný akademický rok nebo při opakovaném zápisu předmětu,
   b) v doktorském studijním programu v rámci termínů vypsaných na daný akademický rok nebo na základě změny individuálního studijního plánu studenta schválené oborovou radou.
6. Student, který předloží fakultě potvrzení o tom, že je sportovním reprezentantem České republiky ve sportovním odvětví, vydané sportovní organizací zastupující toto sportovní odvětví v České republice, má v souvislosti s touto skutečností právo na úpravy průběhu studia, které studentovi umožní účast na reprezentaci a nezbytnou přípravu[26].
7. Úprava průběhu studia podle odstavce 6 může mít podobu:
   a) přizpůsobení rozsahu účasti studenta na formě výuky, u níž je v souladu s čl. 7 odst. 7 a 8 účast v předem stanoveném rozsahu podmínkou úspěšného absolvování předmětu,
   b) umožnění náhradního způsobu plnění požadavků kontroly studia předmětu podle čl. 7 odst. 9,
   c) úpravy lhůt pro postup do dalšího roku studia podle čl. 11 odst. 4 až 6, popřípadě do druhého semestru studia podle čl. 11 odst. 3,
   d) úpravy lhůt vyplývajících z časového rozvržení studia podle čl. 21 odst. 3 písm. c).
8. O konečné úpravě průběhu studia rozhoduje v souladu s odstavcem 7 děkan. Maximální doba studia se neprodlužuje.

[22] § 54a odst. 1 zákona.
[23] § 54 odst. 2 zákona.
[24] § 54 odst. 3 zákona.
[25] § 62 odst. 1 písm. j) zákona.
[26] § 54a odst. 2 zákona.

Čl. 31
Evidence uznané doby rodičovství

1. Uznaná doba rodičovství[27] je evidována výhradně na základě písemného oznámení studenta podaného fakultě, které bylo doloženo dokumenty prokazujícími narození dítěte nebo převzetí dítěte do náhradní rodinné péče na základě rozhodnutí příslušného orgánu podle občanského zákoníku nebo právních předpisů upravujících státní sociální podporu.
2. O všech změnách, které mohou mít vliv na evidenci uznané doby rodičovství, je student povinen fakultu neprodleně informovat.

Čl. 32
Zpřístupňování závěrečných a disertačních prací

1. Závěrečná práce odevzdaná k obhajobě se v souladu se zvláštními právními předpisy [28)] zpřístupňuje k nahlížení veřejnosti nejméně pět pracovních dní před konáním obhajoby, a to na pracovišti UJEP, na kterém se bude obhajoba závěrečné práce konat. V případě uměleckých děl bude tato zpřístupněna veřejnosti v místě jejich vystavení nebo jiné prezentace.
2. Závěrečná práce, u které proběhla obhajoba, včetně posudků oponentů a záznamů o průběhu a výsledků obhajoby, je prostřednictvím elektronické databáze závěrečných prací a v souladu se zvláštními právními předpisy[1)] nevýdělečně zpřístupněna veřejnosti ve veřejné části internetových stránek UJEP. Odevzdáním závěrečné práce autor souhlasí se zpřístupněním své závěrečné práce veřejnosti podle zákona, bez ohledu na výsledek obhajoby; podmínky pro odklad zpřístupnění upravuje § 47b odst. 4 zákona.
3. Podrobnosti zpřístupňování závěrečných prací včetně posudků oponentů a záznamů o průběhu a výsledku obhajoby a podrobnosti správy jejich elektronické databáze stanoví směrnice rektora.
4. Pro zpřístupňování disertačních zpráv platí odstavce 1 až 3 obdobně. Disertační práce, která již byla zpřístupněna veřejnosti jiným způsobem, se nezveřejňuje.

Čl. 33
Podání a doručování písemností

1. Studenti a osoby s přerušeným studiem činí podání vůči UJEP podle tohoto studijního a zkušebního řádu pouze v elektronické podobě prostřednictvím systému STAG. Takové podání se považuje za podepsané ve smyslu § 69b zákona a je doručeno UJEP jeho potvrzením prostřednictvím systému STAG. UJEP přijme podání učiněné i jinou formou, takové podání je následně evidováno v systému STAG.
2. Doručování písemností uchazečům, studentům a osobám s přerušeným studiem se řídí čl. 24 Statutu UJEP.
3. Na řízení o odvolání proti rozhodnutí rektora, nebo děkana ve věcech podle tohoto studijního a zkušebního řádu se v případě, kdy zákon neobsahuje speciální úpravu, použije zákon č. 500/2004 Sb., správní řád, ve znění pozdějších předpisů (dále jen „správní řád“).

Čl. 34
Přechodná ustanovení

1. Na řádné ukončení studia studenta, který se zapsal do studia bakalářského nebo magisterského studijního programu a jehož první období výuky v rámci daného studia započalo přede dnem 1. března 2025, se použije čl. 9 odst. 1 věta druhá a třetí Studijního a zkušebního řádu pro studium v bakalářských a magisterských studijních programech Univerzity Jana Evangelisty Purkyně v Ústí nad Labem registrovaného MŠMT dne 17. července 2017 pod čj. MSMT-19435/2017 ve znění účinném přede dnem 1. března 2025. Dle tohoto článku platí, že v bakalářském studijním programu je zpravidla součástí státní závěrečné zkoušky obhajoba bakalářské práce. V

[27] § 21 odst. 1 písm. f) zákona.
[28)] Zákon č. 121/2000 Sb., o právu autorském, o právech souvisejících s právem autorským a o změně některých zákonů, ve znění pozdějších předpisů.

magisterských studijních programech je součástí státní závěrečné zkoušky obhajoba diplomové práce.

2. Na řádné ukončení studia studenta, který se zapsal do studia doktorského studijního programu a jehož první období výuky v rámci daného studia započalo přede dnem 1. března 2025, se použije čl. 11 odst. 1 věta první Studijního a zkušebního řádu pro studium v doktorských studijních programech Univerzity Jana Evangelisty Purkyně v Ústí nad Labem registrovaného MŠMT dne 17. července 2017 pod čj. MSMT-19435/2017 ve znění účinném přede dnem 1. března 2025. Dle tohoto článku platí, že v doktorském studijním programu se studium zakončuje veřejnou obhajobou disertační práce, jejíž konání je podmíněno předchozím úspěšným složením státní doktorské zkoušky. Součástí státní doktorské zkoušky není obhajoba disertační práce.

3. Student a osoba s přerušeným studiem mohou do 30. září 2027 činit podání k UJEP i jiným způsobem, než je uvedeno v čl. 33 odst. 1, a to podle správního řádu.

Čl. 35
Závěrečná ustanovení

1. Zrušuje se Studijní a zkušební řád UJEP pro studium v bakalářských a magisterských studijních programech Univerzity Jana Evangelisty Purkyně v Ústí nad Labem registrovaný MŠMT dne 17. července 2017 pod čj. MSMT-19435/2017, ve znění pozdějších změn, a Studijní a zkušební řád pro studium v doktorských studijních programech Univerzity Jana Evangelisty Purkyně v Ústí nad Labem registrovaný MŠMT dne 17. července 2017 pod čj. MSMT-19435/2017, ve znění pozdějších změn.

2. Tento studijní a zkušební řád byl schválen podle § 9 odst. 1 písm. b) bodu 3 zákona Akademickým senátem UJEP dne 26. listopadu 2025.

3. Tento studijní a zkušební řád nabývá platnosti podle § 36 odst. 4 zákona dnem registrace MŠMT.

4. Tento studijní a zkušební řád nabývá účinnosti dnem 1. října 2026.

doc. RNDr. Jaroslav Koutský, Ph.D., v. r.
rektor

STIPENDIJNÍ ŘÁD

Ministerstvo školství, mládeže a tělovýchovy registrovalo podle § 36 odst. 2 zákona č. 111/1998 Sb., o vysokých školách a o změně a doplnění dalších zákonů (zákon o vysokých školách), pod čj. MSMT-28888/2025-2 Stipendijní řád Univerzity Jana Evangelisty Purkyně v Ústí nad Labem ke dni podpisu registrace.

STIPENDIJNÍ ŘÁD

UNIVERZITY JANA EVANGELISTY PURKYNĚ V ÚSTÍ NAD LABEM ZE DNE 2. PROSINCE 2025

ČÁST PRVNÍ

ZÁKLADNÍ USTANOVENÍ

Čl. 1
Úvodní ustanovení

1. Tento Stipendijní řád Univerzity Jana Evangelisty Purkyně v Ústí nad Labem (dále jen „stipendijní řád“) se řídí § 91 zákona č. 111/1998 Sb., o vysokých školách a o změně a doplnění dalších zákonů, (zákon o vysokých školách), ve znění pozdějších předpisů, (dále jen „zákon“).
2. Podle tohoto stipendijního řádu jsou na Univerzitě Jana Evangelisty Purkyně v Ústí nad Labem (dále jen „UJEP“) přiznávána stipendia:
   a) z prostředků stipendijního fondu nebo jiných vlastních zdrojů[1],
   b) z prostředků státního rozpočtu poskytnutých formou dotace nebo příspěvků podle zákona[2],
   c) z prostředků soustředěných v Národním fondu nebo z jiných veřejných prostředků poskytnutých podle jiného právního předpisu nebo v rámci provádění mezinárodní smlouvy, kterou je Česká republika vázána[3].
3. Stipendia mohou být přiznána:
   a) studentům UJEP (dále jen „student“), za podmínek uvedených v části druhé tohoto stipendijního řádu,
   b) absolventům UJEP, kteří splnili podmínky pro jejich přiznání v době svého studia, jde-li o stipendia podle § 91 odst. 2 písm. a) a b) zákona[4], za podmínek uvedených v části třetí tohoto stipendijního řádu,
   c) absolventům UJEP, účastníkům celoživotního vzdělávání UJEP, akademickým pracovníkům a ostatním zaměstnancům UJEP, jde-li o stipendium podle § 91 odst. 2 písm. f) zákona při splnění podmínek financování dle § 91 odst. 3 zákona, za podmínek uvedených v části třetí tohoto stipendijního řádu.

ČÁST DRUHÁ

STIPENDIA PŘIZNÁVANÁ STUDENTŮM

Čl. 2
Stipendijní komise

1. Děkan jmenuje stipendijní komisi fakulty (dále jen „stipendijní komise“).
2. Stipendijní komise se skládá z předsedy, zástupce studijního oddělení fakulty (dále jen „studijní oddělení“) a nejméně dalších tří členů akademické obce fakulty, přičemž studentů je ve stipendijní komisi o jednoho více než zaměstnanců UJEP.
3. Stipendijní komise se usnáší o návrzích podle čl. 4 odst. 4 a čl. 5 odst 3. Usnesení stipendijní komise je přijato, vysloví-li se pro ně nadpoloviční většina přítomných členů.
4. V řádně odůvodněných případech se může stipendijní komise usnést na základě hlasování prostřednictvím elektronické pošty (dále jen „per rollam“). Návrh na usnesení per rollam musí být odeslán na e-mailové adresy všech členů stipendijní komise. Usnesení per rollam je přijato, vysloví-li se pro návrh nadpoloviční většina všech členů stipendijní komise.
5. Administrativní záležitosti spojené s jednáním stipendijní komise zajišťuje studijní oddělení.
6. Další podrobnosti k působnosti stipendijní komise stanoví děkan.

[1] § 91 odst. 1 písm. a) zákona
[2] § 91 odst. 1 písm. b) zákona
[3] § 91 odst. 1 písm. c) zákona
[4] § 91 odst. 3 věta druhá zákona

Čl. 3
Druhy stipendií

1. Stipendium může být přiznáno:
   a) prospěchové stipendium[5],
   b) mimořádné stipendium[6],
   c) doktorské stipendium[7],
   d) ubytovací stipendium[8]
   e) sociální stipendium[9].
2. Stipendium hrazené z podpory výzkumu může být studentovi přiznáno jako mimořádné stipendium poskytované v rámci Studentské grantové soutěže UJEP (čl. 9)[10]

Čl. 4
Prospěchové stipendium

1. Děkan může přiznat prospěchové stipendium studentovi prezenční formy studia, který:
   a) studuje v bakalářském nebo magisterském studijním programu ve standardní době studia a v předcházejícím akademickém roce dosáhl váženého studijního průměru[11] nejvýše 1,50 včetně a zároveň získal minimálně 55 kreditů (do tohoto počtu se nezapočítávají kredity získané v předcházejícím akademickém roce za případné uznané předměty z předchozího studia), nebo
   b) studuje v prvním roce studia v magisterském studijním programu, jenž navazuje na bakalářský studijní program, a který v předcházejícím akademickém roce absolvoval tento bakalářský studijní program s vyznamenáním[12],
2. Prospěchové stipendium podle odst. 1 písm. a) přiznává děkan z moci úřední na základě podkladu, který připravují zaměstnanci studijního oddělení nebo jiný zaměstnanec pověřený děkanem podle výsledků studia evidovaných v elektronickém informačním systému studijní agendy (dále jen „systém STAG“).
3. Prospěchové stipendium podle odst. 1 písm. b) přiznává děkan na základě písemné žádosti studenta podané ve lhůtě stanovené děkanem.
4. Návrh výše prospěchového stipendia předkládá děkanovi v souladu s usnesením stipendijní komise její předseda. V případě prospěchového stipendia podle odst. 1 písm. a) je tento návrh odstupňován pro vážený studijní průměr v pásmu 1,00 – 1,20 a vážený studijní průměr v pásmu 1,21 – 1,50.
5. Prospěchové stipendium je přiznáno rozhodnutím děkana na jeden akademický rok a vyplácí se jednorázově v termínu stanoveném děkanem.

Čl. 5
Mimořádné stipendium

1. V souladu s čl. 3 odst. 1 písm. b) se mimořádné stipendium přiznává
   a) za vynikající studijní výsledky,
   b) za vynikající výzkumné, vývojové a inovační, umělecké nebo další tvůrčí výsledky

[5] § 91 odst. 2 písm. a) zákona.
[6] § 91 odst. 2 písm. a) až f) zákona.
[7] § 91a zákona.
[8] § 91 odst. 2 písm. g) zákona.
[9] § 91 odst. 2 písm. d) a 5 zákona.
[10] § 91 odst. 2 písm. c) zákona
[11] Vážený studijní průměr se vypočte tak, že se ze všech předmětů, které si student na daný akademický rok zapsal, sečtou hodnoty získané vynásobením výsledné známky příslušným kreditním ohodnocením předmětu a výsledný součet se dělí celkovou kreditní hodnotou těchto předmětů. Za předměty zakončené zkouškou, které si student na daný akademický rok zapsal a které neabsolvoval, se do váženého studijního průměru započítává známka 4.
[12] Studijní a zkušební řád pro studium v bakalářských a magisterských studijních programech UJEP.

přispívající k prohloubení znalostí (dále jen „tvůrčí výsledky“),

c) v případě tíživé sociální situace studenta,

d) na výzkumnou, vývojovou a inovační činnost podle jiného právního předpisu,

e) v případech zvláštního zřetele hodných, jako je účast na pedagogické a vědecko-výzkumné činnosti, zapojení do mezinárodní spolupráce, vynikající sportovní výsledky, reprezentace UJEP nebo fakulty, jiná významná činnost konaná ve prospěch UJEP nebo fakulty, příkladné občanské činy aj.,

f) na podporu studia, tvůrčí činnosti, vzdělávací činnosti nebo praktických stáží, uskutečňovaných v rámci realizace programů Evropské unie nebo jiných mnohostranných nebo dvoustranných mezinárodních programů nebo projektů.

2. Děkan může přiznat mimořádné stipendium studentovi v průběhu standardní doby studia, nebo zcela výjimečně i po uplynutí standardní doby studia:

a) na základě žádosti studenta podané ve lhůtě stanovené děkanem,

b) na návrh vedoucího katedry, ústavu nebo atelieru,

c) na návrh oborové rady,

d) na návrh řešitele projektu,

e) z podnětu věcně příslušného prorektora, jde-li o mimořádné stipendium podle odstavce 1 písm. f) přiznávané na základě účastnické smlouvy nebo finanční dohody uzavřené mezi studentem a UJEP,

f) z vlastního podnětu, kdy v případě, že se jedná o zcela mimořádné důvody, tak může učinit formou ceny děkana.

3. Návrh výše mimořádného stipendia přiznávaného děkanem podle odst. 2 písm. a) a b) předkládá děkanovi v souladu s usnesením stipendijní komise její předseda. V případech zvláštního zřetele hodných může o výši tohoto stipendia rozhodnout děkan i bez návrhu stipendijní komise.

4. Návrh výše mimořádného stipendia přiznávaného děkanem podle odst. 2 písm. c) předkládá děkanovi v souladu s usnesením oborové rady její předseda. V případě, že pravidelné hodnocení konstatuje splnění individuálního studijního plánu a jde-li o studenta doktorského studijního programu dosahujícího ve studiu vynikajících tvůrčích výsledků, může děkan studentovi přiznat jednorázově stipendium až do výše 30 000 Kč.

5. Návrh výše mimořádného stipendia přiznávaného děkanem podle odstavce 2 písm. d) předkládá děkanovi v souladu s pravidly stanovenými směrnicí rektora k řízení a financování projektové činnosti řešitel projektu.

6. Výše mimořádného stipendia přiznávaného děkanem podle odstavce 2 písm. e) je stanovena účastnickou smlouvou nebo finanční dohodou uzavřenou mezi studentem a UJEP. V případech uvedených v § 91 odst. 8 zákona se správní řízení nevede.

7. Výši mimořádného stipendia přiznávaného děkanem podle odstavce 2 písm. f) a podrobnosti k přiznání a výplatě cen děkana stanoví děkan.

8. Rektor může přiznat mimořádné stipendium studentovi v průběhu standardní doby studia, nebo zcela výjimečně i po uplynutí standardní doby studia. V případě, že se jedná o zcela mimořádné důvody, může tak učinit formou ceny rektora. Podrobnosti k přiznání a výplatě těchto cen stanoví rektor.

9. Pokud student splnil podmínky pro přiznání mimořádného stipendia, které je vypláceno měsíčně, pouze po část kalendářního měsíce, vyplatí se mu mimořádné stipendium za celý takto započatý měsíc.

Čl. 6
Doktorské stipendium

1. Děkan přizná doktorské stipendium na žádost studenta doktorského studijního programu v prezenční formě studia, pakliže student studuje ve standardní době studia a jedná se o jeho první studium v doktorském studijním programu realizovaném veřejnou nebo státní vysokou

školou nebo její fakultou. Při souběhu více studií je student oprávněn žádat o doktorské stipendium pouze v jednom studijním programu.

2. Doktorské stipendium se přiznává na stipendijní období, které je shodné s akademickým rokem nebo jeho částí, pokud se student zapíše ke studiu až v průběhu akademického roku, nejméně však na dobu kalendářního měsíce; zpětně lze přiznat doktorské stipendium nejdříve za měsíc předcházející měsíci, ve kterém byla podána žádost podle odstavce 1.
3. Měsíční výše doktorského stipendia se stanoví tak, aby byl doktorský studijní příjem studenta[13]
   v souladu s § 91a odst. 3 zákona. Tím není dotčena možnost nepřiznat, snížit nebo odejmout doktorské stipendium postupem podle čl. 11.
4. Doktorské stipendium se vyplácí bezhotovostně a zpětně za kalendářní měsíc.
5. Nárok na doktorské stipendium zaniká ke dni
   a) počátku přerušení studia,
   b) ukončení studia,
   c) překročení standardní doby studia,
   d) změny formy studia na kombinovanou,
   e) stanovenému v rozhodnutí o odnětí stipendia, které nabylo právní moci.

6. Pokud student splnil podmínky pro přiznání doktorského stipendia pouze po část kalendářního měsíce, vyplatí se mu doktorské stipendium v poměrné výši podle počtu dnů, v nichž tyto podmínky splňoval.

Čl. 7
Ubytovací stipendium

1. Děkan může přiznat ubytovací stipendium studentovi, který požádal o přiznání ubytovacího stipendia ve lhůtě stanovené rektorem a který splňuje podmínky Ministerstva školství, mládeže a tělovýchovy (dále jen „MŠMT“) pro zahrnutí do výpočtu příspěvku UJEP na ubytovací stipendium v daném kalendářním roce[14]
2. Ubytovací stipendium nemůže být přiznáno studentovi, který je studentem UJEP v rámci krátkodobých studijních pobytů.
3. Splnění podmínek pro přiznání ubytovacího stipendia stanovených v odstavci 1 se ověřuje na základě údajů vedených v databázi Sdružené informace matrik studentů a v systému STAG.
4. Při splnění podmínek pro přiznání ubytovacího stipendia stanovených v odstavci 1 přiznává děkan ubytovací stipendium studentovi od prvního dne stipendijního období uvedeného v odstavci 6, ve kterém student žádost o přiznání ubytovacího stipendia podal. V případě, že čl. 10 odst. 2 takový postup vylučuje, přiznává děkan ubytovací stipendium studentovi od prvního dne akademického roku, do něhož se student jako uchazeč zapsal.
5. Rozhodnutí o přiznání ubytovacího stipendia platí po celou dobu, po kterou student splňuje podmínky stanovené v odstavci 1, s výjimkou případů, kdy děkan v souladu s čl. 11 rozhodne o změně nebo odnětí stipendia.
6. Ubytovací stipendium se vyplácí bezhotovostně a zpětně za 1. čtvrtletí, 2. čtvrtletí a za období od 1. července do 31. prosince (dále jen „stipendijní období“).
7. Pokud student splnil podmínky pro přiznání ubytovacího stipendia stanovené v odstavci 1 pouze v části stipendijního období, vyplatí se mu ubytovací stipendium v poměrné výši podle počtu dnů, v nichž tyto podmínky splňoval.
8. Podrobnosti k přiznání, výši a výplatě ubytovacího stipendia stanoví směrnice rektora.

Čl. 8
Sociální stipendium

1. Děkan přiznává sociální stipendium při splnění podmínek uvedených v § 91 odst. 5 zákona na základě žádosti studenta.
2. Sociální stipendium se přiznává po standardní dobu studia na deset měsíců v akademickém roce. Na měsíce srpen a září se sociální stipendium nepřiznává. Splňuje-li student podmínky

[13] § 91a odst. 1 zákona
[14] Pravidla pro poskytování příspěvku a dotací veřejným vysokým školám Ministerstvem školství, mládeže a tělovýchovy pro daný kalendářní rok

nároku na toto stipendium jen po část kalendářního měsíce, přiznává se mu toto stipendium ve výši, v jaké mu náleží na celý kalendářní měsíc.

3. Nárok na sociální stipendium může student uplatnit za určité časové období pouze jednou[15].
4. Rozhodnutí o přiznání sociálního stipendia platí po celou dobu, po kterou student splňuje podmínky stanovené v odst. 1, s výjimkou případů, kdy děkan v souladu s čl. 11 rozhodne o změně nebo odnětí stipendia.
5. Výši sociálního stipendia stanovuje zákon.
6. Sociální stipendium se vyplácí bezhotovostně a zpětně za 1. čtvrtletí, 2. čtvrtletí, červenec a 4. čtvrtletí.
7. Podrobnosti k přiznání a výplatě sociálního stipendia stanoví směrnice rektora.

Čl. 9
Mimořádné stipendium poskytované v rámci Studentské grantové soutěže UJEP

1. Děkan může přiznat mimořádné stipendium poskytované v rámci Studentské grantové soutěže UJEP studentovi, který studuje v magisterském nebo doktorském studijním programu.
2. Pravidla pro přiznání a výplatu mimořádného stipendia podle odst. 1 stanoví směrnice rektora.

Čl. 10
Přiznání a výplata stipendií

1. Mimořádné stipendium podle čl. 3 odst. 1 písm. b) a odst. 2 může studentovi přiznat i děkan jiné fakulty než té, na které je student zapsán.
2. Stipendium lze studentovi přiznat nejdříve od prvního dne akademického roku, do něhož se student jako uchazeč zapsal.
3. Stipendium je vypláceno buď jako pravidelná, opakující se částka, nebo jednorázově.
4. Stipendium je vypláceno bezhotovostně na bankovní účet vedený v českých korunách, jehož číslo student uvedl v systému STAG. Ve výjimečných případech, nejde-li o doktorské, ubytovací nebo sociální stipendium, může rektor, nebo děkan povolit i jinou formu výplaty. Hotovostně se stipendium vyplácí na pokladně rektorátu.
5. Hotovostně vyplácenou částku je student povinen převzít do konce akademického roku, ve kterém byl termín její výplaty, jinak mu právo na její výplatu zaniká.
6. Student je povinen v žádosti o přiznání stipendia uvést pravdivé informace a oznámit příslušnému studijnímu oddělení všechny skutečnosti, které mají vliv na přiznání nebo výplatu stipendia nejpozději do 8 dnů poté, co taková skutečnost nastala. Úmyslné porušení jakékoliv z těchto povinností je disciplinárním přestupkem ve smyslu § 64 zákona.
7. Stipendium, které bylo vyplaceno neoprávněně, je student povinen vrátit. Termín, způsob a postup vrácení určí studentovi svým rozhodnutím orgán, který stipendium přiznal.

Čl. 11
Odnětí nebo změna stipendia

1. Při změně skutečností rozhodných pro přiznání, dobu poskytování nebo výši stipendia rozhodne orgán, který stipendium přiznal, o změně doby poskytování nebo výše stipendia, nebo o odnětí stipendia, a to i během období, na které bylo stipendium přiznáno.
2. Již přiznané doktorské stipendium může být sníženo nebo odňato, dosahuje-li doktorský studijní příjem studenta takové výše, která převyšuje částku uvedenou v § 91a odst. 3 zákona.
3. Na návrh oborové rady může být doktorské stipendium
    a. sníženo na polovinu částky stanovené v čl. 6, případně přiznáno v takto snížené výši, pokud student závažným způsobem neplní studijní povinnosti vyplývající z jeho individuálního studijního plánu a současně lze důvodně předpokládat, že předmětné povinnosti budou splněny v termínu stanoveném pro další kontrolu oborovou radou, nebo

[15] § 91 odst. 5 zákona

b. odňato, případně nepřiznáno, pokud student závažným způsobem neplní studijní povinnosti vyplývající z jeho individuálního studijního plánu a současně lze důvodně předpokládat, že předmětné povinnosti nebudou splněny v termínu stanoveném pro další kontrolu oborovou radou.

4. Řízení o odnětí nebo změně výše stipendia se zahajuje na žádost nebo z moci úřední, v takovém případě je prvním úkonem v řízení vydání rozhodnutí. Žádosti studenta o odnětí stipendia se vždy vyhoví.

Čl. 12
Doručování písemností a řízení o odvolání

1. Doručování písemností studentům se řídí čl. 24 Statutu UJEP.

2. Na řízení o odvolání proti rozhodnutí rektora, nebo děkana ve věci přiznání stipendia se v případě, kdy zákon neobsahuje speciální úpravu, použije zákon č. 500/2004 Sb., správní řád, ve znění pozdějších předpisů.

ČÁST TŘETÍ
STIPENDIA PŘIZNÁVANÁ OSTATNÍM OSOBÁM

Čl. 13

Zvláštní ustanovení

Na osoby uvedené v čl. 1 odst. 3 písm. b) a c) se příslušná ustanovení tohoto stipendijního řádu použijí obdobně[16]

ČÁST ČTVRTÁ
PŘECHODNÁ A ZÁVĚREČNÁ USTANOVENÍ

Čl. 14

Přechodná ustanovení

1. Stipendia přiznaná podle dosavadních předpisů jsou i po dni nabytí účinnosti tohoto stipendijního řádu vyplácena podle podmínek stanovených v rozhodnutí o jejich přiznání.

2. Studentovi doktorského studijního programu, jehož první období výuky započalo před 1. zářím 2025 a který pobírá stipendium na podporu studia v doktorském studijním programu přiznané podle čl. 6 Stipendijního řádu Univerzity Jana Evangelisty Purkyně v Ústí nad Labem registrovaného MŠMT dne 17. února 2022 pod čj. MSMT-4014/2022-1, je toto stipendium vypláceno ve výši 11 250 Kč měsíčně.

Čl. 15

Závěrečná ustanovení

1. Zrušuje se Stipendijní řád UJEP registrovaný MŠMT dne 17. února 2022 pod čj. MSMT-4014/2022-1.

2. Tento stipendijní řád byl schválen podle § 9 odst. 1 písm. b) bodu 3 zákona Akademickým senátem UJEP dne 26. listopadu 2025.

3. Tento stipendijní řád nabývá platnosti podle § 36 odst. 4 zákona dnem registrace MŠMT.

4. Tento stipendijní řád nabývá účinnosti prvním dnem kalendářního měsíce následujícího po dni jeho registrace MŠMT.

doc. RNDr. Jaroslav Koutský, Ph.D., v. r.
rektor

[16] § 91 odst. 7 zákona

Vyhlášená stipendia

Vyhlášení stipendií je zveřejňováno na webu UJEP pod odkazem Stipendia:

https://www.ujep.cz/cs/financni-podpora

Ubytovací stipendium – o ubytovací stipendium se žádá v IS STAG v sekci Moje údaje, možno v průběhu celého roku

Prospěchové stipendium – prospěchové stipendium se uznává z moci úřední, žádost se nepodává (vyhodnocení probíhá automaticky)

Sociální stipendium – o sociální stipendium se žádá na formuláři o sociální stipendium, deadline odevzdání v aktuálním harmonogramu

Při žádání o stipendia si nezapomeňte vyplnit číslo bankovního účtu pro zaslání stipendia, IS STAG sekce Moje údaje.

DŮLEŽITÉ ODKAZY A INFORMACE

Moodle	Studijní materiály, testy atd.	https://moodle.fzs.ujep.cz/
KAS UJEP	Studentské průkazy	https://kas.ujep.cz/
Studentský e-mail		https://students.ujep.cz/wiki/doku.php?id=cs:start
Písemnosti	Písemnosti doručené veřejnou vyhláškou	https://fzs.ujep.cz/cs/pisemnosti
IS/STAG	Návod k IS/STAG	https://is-stag.zcu.cz/napoveda/stag-v-portalu/stag_moje-studium.html

Vnitřní předpisy UJEP
https://www.ujep.cz/cs/dokumenty

Směrnice děkana FZS UJEP
https://fzs.ujep.cz/cs/smernice-dekana

Informace o:

- statutu FZS
- volebním a jednacím řádě akademického senátu FZS UJEP
- jednací řád vědecké rady FZS UJEP
- disciplinárním řádu FZS UJEP

naleznete na stránkách www.fzs.ujep.cz

FAKULTA
ZDRAVOTNICKÝCH STUDIÍ



Název: **INFORMAČNÍ PRŮVODCE a studijní plány pro akademický rok 2026/2027**

Autor:	Kovalová, H., Kovářová, M, Kučerová, B., Machaloušová, K.
Editor:	Kovalová, H., Kovářová, M, Kučerová, B., Machaloušová, K.
Vydavatel:	Fakulta zdravotnických studií UJEP v Ústí nad Labem
Edice:	studijní plány
Vydání:	první
Místo a rok vydání:	Ústí nad Labem, 2026
Náklad:	50ks
Rozsah:	133 s.
Tisk:	Ediční středisko PF UJEP v Ústí nad Labem

Publikace neprošla redakční ani jazykovou úpravou.